

Bedarfsplan

der Kassenärztlichen Vereinigung Thüringen

Stand: 1. Januar 2020

Inhaltsverzeichnis

Präambel

1. Regionale Versorgungssituation

- 1.1 Ärztliche und Psychotherapeutische Versorgung**
- 1.2 Einrichtungen der Krankenhausversorgung und sonstige medizinische Einrichtungen**
- 1.3 Demografie und Soziodemografische Faktoren**
- 1.4 Geografische Besonderheiten**
- 1.5 Ziele der Bedarfsplanung**
- 1.6 Barrierefreier Zugang zur Versorgung**

2. Bedarfsplanung

- 2.1. Regionale Grundlagen der Bedarfsplanung**
 - 2.1.1 Hausärztliche Versorgung**
 - 2.1.2 Allgemeine fachärztliche Versorgung**
 - 2.1.3 Spezialisierte fachärztliche Versorgung**
 - 2.1.4 Gesonderte fachärztliche Versorgung**
- 2.2. Berücksichtigung von ermächtigten Ärzten und ermächtigten Einrichtungen**

3. Inkrafttreten

4. Planungsblätter

Anlage 1.1

Anlage 2.2

5. Anhänge

- Anhang 1.1 Zuordnung Thüringer Gemeinden zu den Planungsbereichsstrukturen**
- Anhang 1.2 Modifizierte allgemeine Verhältniszahl – hausärztliche Versorgung**
- Anhang 1.3 Modifizierte allgemeine Verhältniszahl – allgemeine fachärztliche Versorgung**
- Anhang 1.4 Modifizierte allgemeine Verhältniszahl – spezialisierte fachärztliche Versorgung**
- Anhang 1.5 Modifizierte allgemeine Verhältniszahl – gesonderte fachärztliche Versorgung**
- Anhang 1.6 Berücksichtigung von Einzelermächtigungen**
- Anhang 1.7 Übersicht der Einrichtungen nach §§ 118/119 SGB V**

Präambel

Der Bedarfsplan 2020 wurde für den Bereich der Kassenärztlichen Vereinigung Thüringen gem. § 99 Abs. 1 SGB V in Verbindung mit § 12 der Zulassungsverordnung für Vertragsärzte von der Kassenärztlichen Vereinigung Thüringen im Einvernehmen mit den Landesverbänden der Krankenkassen und den Ersatzkassen auf der Basis der vom Gemeinsamen Bundesausschuss (G-BA) erlassenen Bedarfsplanungs-Richtlinie vom 16.05.2019, veröffentlicht im Bundesanzeiger am 28.06.2019, aufgestellt.

Der Bedarfsplan stellt eine Momentaufnahme des aktuellen Standes der ambulanten vertragsärztlichen und vertragspsychotherapeutischen Versorgung nach Arztgruppen und Planungsregionen differenziert dar. Er wird kontinuierlich fortgeschrieben. Die Grundsätze der Bedarfsplanung werden durch die Kassenärztliche Vereinigung Thüringen in Zeitabständen von drei bis fünf Jahren beschrieben.

Die Bedarfsplanung ermöglicht eine Bewertung der bestehenden Versorgungssituation. Sie macht kenntlich, wo ein über- bzw. unterdurchschnittliches Versorgungsniveau vorliegt.

Ziel der Bedarfsplanung ist es, eine ausgeglichene Versorgung zu steuern und den gleichmäßigen Zugang zur ambulanten Versorgung unter Berücksichtigung regionaler Besonderheiten zu gewährleisten.

Soweit in dem vorliegenden Bedarfsplan die Bezeichnung „Ärzte“ oder „Vertragsärzte“ verwendet wird, sind hiervon sowohl männliche Ärzte als auch weibliche Ärzte sowohl männliche Psychotherapeuten als auch weibliche Psychotherapeutinnen gemeint, sofern nicht ausdrücklich etwas anderes beschrieben ist.

1 Regionale Versorgungssituation

1.1 Ärztliche und psychotherapeutische Versorgung

Mit Stand 01.07.2019 stellen insgesamt 4.434 Ärzte und Psychotherapeuten, davon 1.701 Hausärzte, 2.271 Fachärzte und 462 Psychotherapeuten die ambulante Versorgung der Thüringer Einwohner sicher.

Von den Hausärzten, Fachärzten und Psychotherapeuten sind 55 % Frauen und 45 % Männer.

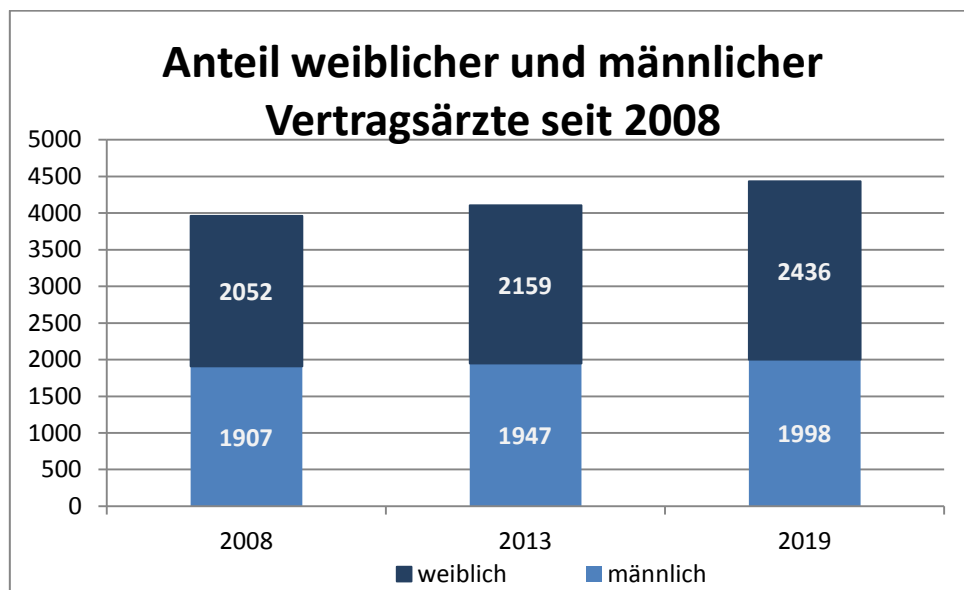

Mit 2.831 zugelassenen Ärzten und Psychotherapeuten in eigener Praxis ist die Zahl gegenüber dem Jahr 2013 rückläufig. Erkennbar ist, dass die Zahl der angestellten Ärzte in diesem Zeitraum auf 1.260 gestiegen ist.

Von den 1.260 angestellten Ärzten üben 700 eine Vollzeittätigkeit aus. Bei den niedergelassenen Ärzten sind von 2.831 Ärzten insgesamt 2600 in Vollzeittätigkeit. Damit teilen sich immer mehr Ärzte Versorgungsaufträge und nehmen die flexiblen Zulassungs- und Anstellungsmöglichkeiten zur Vereinbarung von Familie und Beruf in Anspruch.

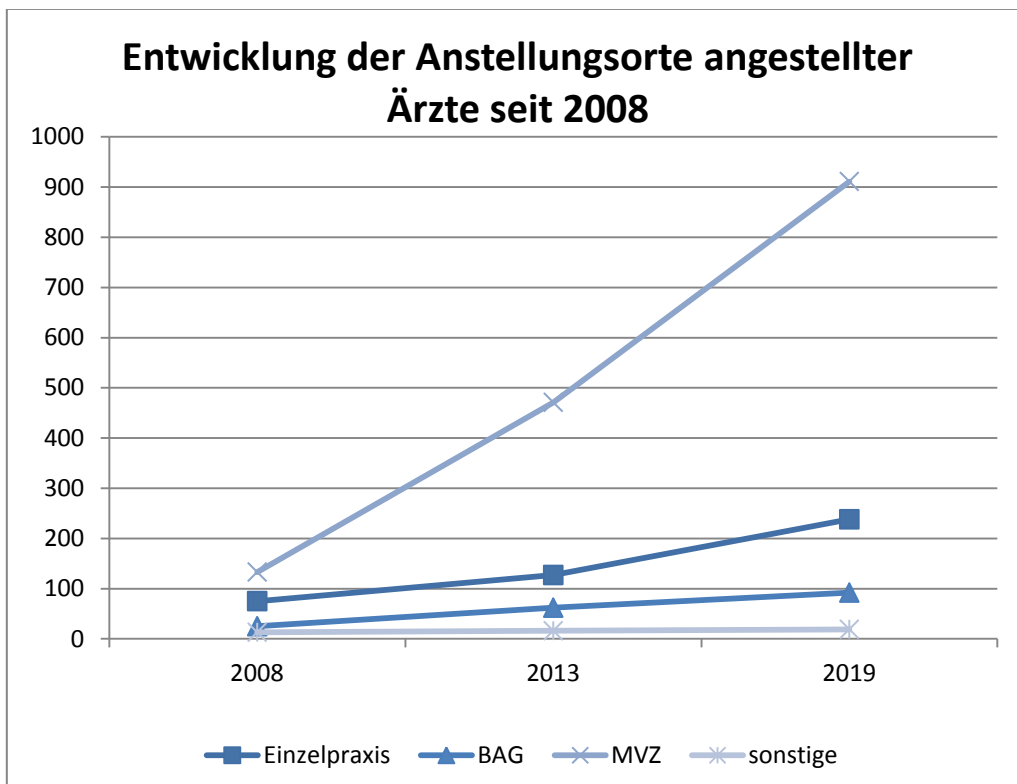
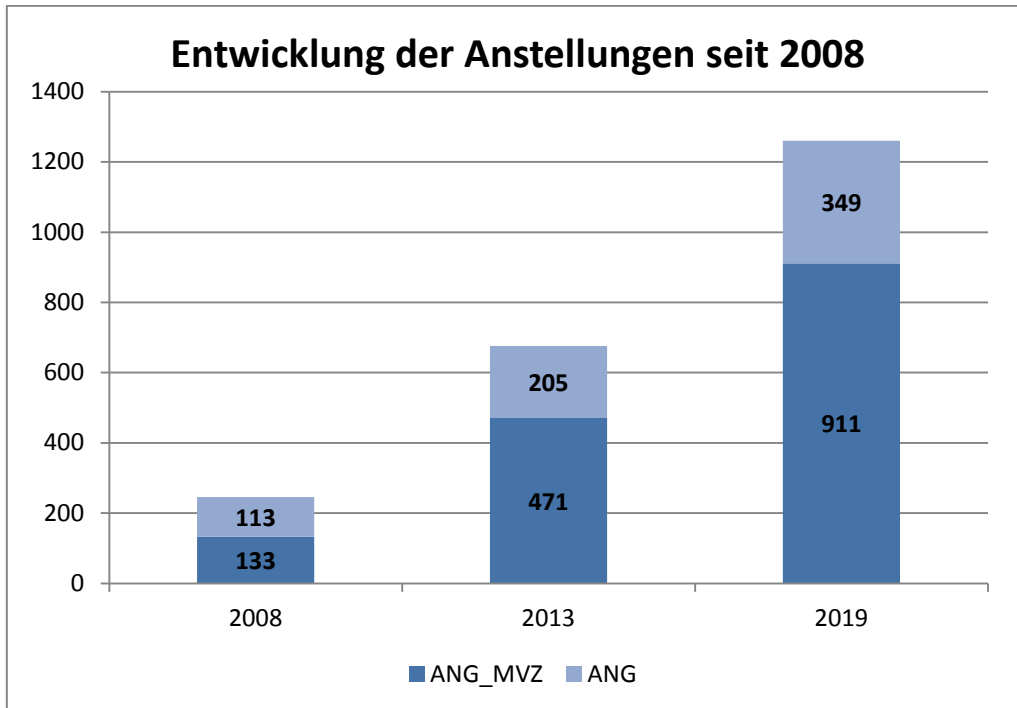

Als Praxisform überwiegt in Thüringen die Einzelpraxis mit 2.373 Praxen, gefolgt von 400 Berufsausübungsgemeinschaften und 126 zugelassenen medizinischen Versorgungszentren.

Die ambulante Versorgung wird durch 291 persönlich ermächtigte Ärzte ergänzt.

Zusätzlich sind ermächtigte Einrichtungen zur ambulanten vertragsärztlichen Versorgung zugelassen. Neben Ambulanzen an Krankenhäusern gibt es in Thüringen 1 Hochschulambulanz nach § 117 SGB V, 20 Psychiatrische Institutsambulanzen nach § 118 SGB V, 4 Sozialpädiatrische Zentren nach § 119 SGB V und 4 Medizinische Behandlungszentren nach § 119c SGB V.

Darüber hinaus stellen die Thüringer Vertragsärzte entsprechend des Sicherstellungsauftrages gem. § 75 Abs. 1b SGB V auch die Versorgung der Bevölkerung zu den sprechstundenfreien Zeiten sicher. Hier hält die Kassenärztliche Vereinigung Thüringen 28 Bereitschaftsdienstpraxen als Anlaufstellen für die Bevölkerung vor, die sich überwiegend an Krankenhäusern befinden. Zusätzlich sind täglich in den Bereitschaftsdienstzeiten 31 Ärzte im Fahrdienst im Einsatz, die Hausbesuche durchführen.

Thüringen verfügt über eine flächendeckende wohnortnahe ambulante ärztliche Versorgung. Das Versorgungsangebot ist regional gleichmäßig verteilt.

Die größte Herausforderung liegt zukünftig darin, Ärzte, die aus Altersgründen aus der Versorgung ausscheiden, zu ersetzen. Betrachtet man die Altersstruktur der Thüringer Ärzte sind 31 % der Hausärzte, 26 % der Fachärzte und 21 % der Psychotherapeuten 60 Jahre und älter. Unter Berücksichtigung der flexiblen Anstellungsmöglichkeiten werden zukünftig zur Erfüllung des Versorgungsauftrages immer mehr Ärzte benötigt werden.

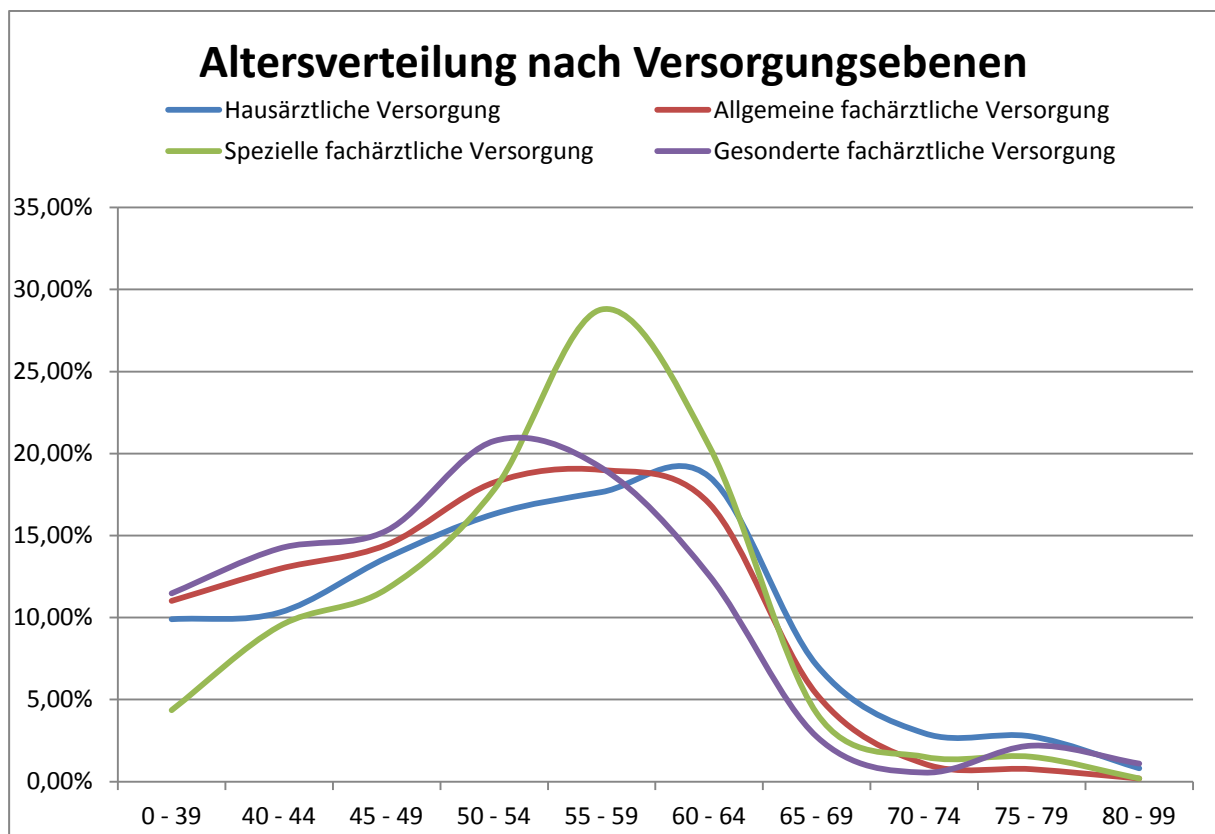

Um das Versorgungsniveau zu erhalten, nutzt die Kassenärztliche Vereinigung Thüringen alle ihr zur Verfügung stehenden Mittel zur Nachwuchsförderung.

1.2 Einrichtungen der Krankenhausversorgung und sonstige medizinische Versorgung

Das Thüringer Landesamt für Statistik weist zum 31.12.2017 in Thüringen 43 Krankenhäuser mit 15.770 Betten und 33 Vorsorge- und Rehabilitationseinrichtungen mit 5.691 Betten aus. Einzelheiten zur Versorgung im stationären Bereiche können dem 7. Thüringer Krankenhausplan, aufgestellt durch das Thüringer Ministerium für Arbeit, Soziales, Gesundheit, Frauen und Familie, entnommen werden.

Im Rahmen der sektorenübergreifenden Angebote nehmen Krankenhäuser gemeinsam mit ambulant tätigen Ärzten an der ambulanten spezialfachärztlichen Versorgung (ASV) nach § 116 b SGB V teil. Die Krankenhäuser und die Indikationen sind in der nachfolgenden Tabelle dargestellt.

ASV – Beteiligte Kliniken	Indikation
SRH Waldklinikum Gera	Tuberkulose
Universitätsklinikum Jena	Gastrointestinale Tumore
Hufeland Klinikum Mühlhausen/Bad Langensalza	Gastrointestinale Tumore
Universitätsklinikum Jena	Gynäkologische Tumore
St. Georg Klinikum Eisenach	Gastrointestinale Tumore
Universitätsklinikum Jena	Mukoviszidose
Universitätsklinikum Jena	Urologische Tumore
Universitätsklinikum Jena, Klinik an der Weißenburg Waldklinikum Eisenberg	Rheumatische Erkrankungen, Erwachsene

1.3 Demografie und Soziodemografische Faktoren

Die Bevölkerungsvorausberechnungen von 2015 bis ins Jahr 2035 zeigen nach den Angaben des Thüringer Landesamtes für Statistik auf, dass es zu einem Bevölkerungsrückgang kommen wird. Waren im Jahr 2015 noch 2.175.000 Personen in Thüringen registriert, sind es im Jahr 2035 voraussichtlich noch 1.875.000. Das wäre ein Rückgang von 13,6 %. Bevölkerungsrückgänge sind sowohl in städtischen wie auch ländlichen Regionen Thüringens zu erwarten. Mit Bevölkerungszuwächsen ist nach den vorliegenden Berechnungen nur für die Städte Erfurt und Jena zu rechnen. Für die kreisfreien Städte Eisenach (0,9 %), Gera (17,2 %), Suhl (10,3 %) und Weimar (4,8 %) werden die in Klammern ausgewiesenen Bevölkerungsrückgänge angegeben. Am Stärksten betroffen von den Bevölkerungsrückgängen sind die Landkreise Saale-Holzland-Kreis (Rückgang um 25,9 %), gefolgt von Greiz (Rückgang von 24,0 %) und Altenburger Land (Rückgang von 23,3 %).

Neben den Bevölkerungsrückgängen nimmt der Anteil der älteren Menschen zu. Am 31.12.2018 waren von den 2.143.145 Thüringern insgesamt 551.290 Menschen 65 Jahre und älter. Das sind 25,7 % der Bevölkerung.

Diese Prognosen und Entwicklungen stellen neue Anforderungen an die Infrastruktur vor Ort. Dabei ist die Attraktivität eines Niederlassungsstandortes von besonderer Bedeutung, um eine wohnortnahe ärztliche Versorgung aufrecht zu erhalten. Gleichzeitig müssen Mobilitätsangebote für ältere Menschen geschaffen werden, um den Zugang zu medizinischer Versorgung, Nahversorgung und sozialen Einrichtungen zu gewährleisten.

Die demografische Entwicklung der Bevölkerung findet in der Bedarfsplanung durch die Einführung des Morbiditätsfaktors zur Modifikation der allgemeinen Verhältniszahl Berücksichtigung.

Der G-BA ist hinsichtlich der Berücksichtigung von sozioökonomischen Faktoren in der Bedarfsplanung zu dem Ergebnis gekommen, dass sich deren Berücksichtigung in der Bedarfsplanung als ausgesprochen schwierig darstellt. Eine Anwendung erfolgte in Thüringen nicht.

1.4 Geografische Besonderheiten

Thüringen erstreckt sich über eine Fläche von 16.171 km². Zum Stichtag 31.12.2018 werden durch das Thüringer Landesamt für Statistik 2.143.145 Einwohner ausgewiesen. Thüringen liegt in der Mitte Deutschlands und grenzt an die Bundesländer Bayern, Hessen, Niedersachsen, Sachsen und Sachsen-Anhalt. Die Landschaft in Thüringen ist sehr unterschiedlich und reicht vom Harz im Norden Thüringens, über das Thüringer Becken in der Mitte des Landes bis zum Thüringer Wald als höchstes Gebirge im Land.

Das Straßennetz in Thüringen umfasst neben den Hauptverkehrsachsen A 4, A 9, A 38, A 71 und die A 73 zahlreiche Bundes- und Landesstraßen, so dass die Verkehrsanbindung flächendeckend gut ist.

Im Nahverkehrsplan für den Schienennahverkehr im Freistaat Thüringen 2018 – 2022 des Ministeriums für Infrastruktur und Landwirtschaft wird ausgewiesen, dass das Schienenpersonennahverkehrs-Angebot im Freistaat Thüringen eine sehr gute Erschließung aller Planungsregionen bietet. Zwischen den Ober- und Mittelzentren mit Bahnanschluss existiert eine dichte Fahrtenfolge, wobei auch Strecken mit weniger Nachfragepotential im Sinne der Daseinsvorsorge bedient werden.

Der Straßenpersonennahverkehr (StPNV) liegt in der Verantwortung der Landkreise und kreisfreien Städten und gilt als Aufgabe der Daseinsvorsorge und umfasst die Planung, Organisation und Finanzierung des Straßenbahn-, Regionalbus- und Stadtbusverkehrs. Details des StPNV können durch die Kassenärztliche Vereinigung Thüringen nicht abgebildet werden.

Unter Versorgungsgesichtspunkten ist Thüringen verkehrstechnisch gut ausgebaut. Grundsätzlich ist eine ausreichende Anbindung in allen Regionen gegeben. Insbesondere die kreisfreien Städte sind gut angebunden.

Für den Bereich der Kassenärztlichen Vereinigung Thüringen kann festgestellt werden, dass aufgrund der geographischen Gegebenheiten keine wesentlichen Beeinflussungen bei der Erreichbarkeit von ambulanten Versorgungsangeboten bestehen. Eine wohnortnahe Verkehrsinfrastruktur ist die Grundlage, um die Erreichbarkeiten von Grund- und Mittelzentren zu stabilisieren. Langfristig werden sich Ärzte nur in den Regionen niederlassen, die aufgrund einer infrastrukturellen Anbindung gut erreichbar sind.

1.5 Ziele der Bedarfsplanung

Ziel der Bedarfsplanung ist, eine flächendeckende und bedarfsgerechte ambulante vertragsärztliche und vertragspsychotherapeutische Versorgung sicherzustellen. Mit der Bedarfsplanung soll eine zukunftsorientierte Steuerung einer ausgewogenen Versorgung unter Berücksichtigung regionaler Besonderheiten gewährleistet werden. Gleichzeitig sollen Versicherte einen gleichmäßigen Zugang zur wohnortnahen hausärztlichen Versorgung haben und Fachärzte in zumutbaren Entfernungen aufsuchen können.

In Thüringen hat aufgrund der Altersstruktur der Ärzte die Nachbesetzung von bestehenden Vertragsarztpraxen Priorität. Um dieses Ziel zu erreichen, hat die Kassenärztliche Vereinigung Thüringen umfangreiche Fördermaßnahmen beschlossen. Diese reichen von Stipendien über die Förderung der Weiterbildung bis zur Förderung von Praxisübernahmen und das Betreiben von Stiftungspraxen. Einzelheiten sind dem Sicherstellungsstatut der Kassenärztlichen Vereinigung Thüringen zu entnehmen.

Um den Standort Thüringen auch in ländlichen Regionen attraktiv zu halten und zu machen, ist die Kassenärztliche Vereinigung Thüringen auf die Unterstützung des Landes und der Kommunen angewiesen.

1.6 Barrierefreier Zugang zur Versorgung

Der statistische Bericht des Thüringer Landesamtes für Statistik weist mit Stand 31.12.2017 212.577 schwerbehinderte Menschen aus. Damit ist die Zahl der Schwerbehinderten im Vergleich zum 31.12.2015 (202.536 Personen) um 10.041 angestiegen. Das bedeutet, dass in Thüringen 9,9 % der Bevölkerung schwerbehinderte Menschen sind.

Darüber hinaus ist zu erwarten, dass die Zahl der älteren Menschen steigt. In Thüringen sind 289.910 Personen 75 Jahre und älter, also 13,5 % der Bevölkerung.

Unter der Annahme, dass ein Teil der schwerbehinderten Personen und ein Teil der Personen über 75 Jahre identisch sind, wären das ca. 20 % der Bevölkerung, die einen barrierearmen bzw. barrierefreien Zugang zur ambulanten Versorgung benötigen.

Durch verschiedene Gesetze (z. B. Behindertengleichstellungsgesetz, Bundesteilhabegesetz) soll die Teilhabe von Menschen mit Behinderungen verbessert werden. Als Maßnahme zur Umsetzung dieser Vorgaben gehören u. a. barrierefreie Arztpraxen. Barrierefrei sind Praxen dann, wenn sie von Menschen mit Behinderungen in der allgemein üblichen Weise ohne besondere Erschwernis und grundsätzlich ohne fremde Hilfe zugänglich und nutzbar sind.

Eine hundertprozentige Barrierefreiheit von Arztpraxen ist nicht umsetzbar, da dem oft bauliche Hindernisse oder finanzielle Grenzen entgegen stehen. Viele Arztpraxen sind aber bereits jetzt barrierearm. Das Thüringer Ministerium für Arbeit, Soziales, Gesundheit, Frauen und Familie fördert nach der Richtlinie zur Förderung der Niederlassung von Ärztinnen und Ärzten im ländlichen Raum Praxisneugründungen bzw. Praxisübernahmen mit bis zu 5.000 €, wenn Maßnahmen zur Schaffung von Barrierefreiheit ergriffen werden.

Im Rahmen einer freiwilligen Selbstauskunft erfasst die Kassenärztliche Vereinigung Thüringen Angaben von Ärzten zu barrierefreien Arztpraxen. Die Angaben reichen von Parkmöglichkeiten, dem Zugang zu den Praxisräumen, behindertengerechten Sanitäranlagen bis zu Orientierungshilfen für Sehbehinderte. Zukünftig werden die uns vorliegenden Angaben über die Internetplattform der Kassenärztlichen Vereinigung Thüringen veröffentlicht.

Um den Zugang zur ambulanten Versorgung von Menschen mit Behinderungen zu erleichtern kann,

- der Zulassungsausschuss für Ärzte bei der Aufhebung von Zulassungsbeschränkungen im Auswahlverfahren nach § 26 Abs. 4 der Bedarfsplanungs-Richtlinie die Belange von Menschen mit Behinderungen berücksichtigen und
- der Landesausschuss der Ärzte und Krankenkassen bei der Feststellung von einem zusätzlichem lokalen Versorgungsbedarf die Förderung des barrierefreien Zugangs zur Versorgung gem. § 35 Abs. 5 Bedarfsplanungs-Richtlinie vorsehen.

Aufgabe der Kassenärztlichen Vereinigung Thüringen wird es sein, Ärzte dabei zu unterstützen, die Arztpraxen behindertengerecht zugänglich zu machen. Dafür werden wir unser Beratungsangebot erweitern und zukünftig Informationsmaterial zur Praxisgestaltung zur Verfügung stellen. Wichtig ist darzustellen, dass bereits kleine Veränderungen dazu beitragen können, den Menschen mit Behinderungen den Weg in die Praxis zu erleichtern.

2 Bedarfsplanung

2.1 Regionale Grundlagen der Bedarfsplanung

Grundlage für die regionale Bedarfsplanung ist die Bedarfsplanungs-Richtlinie des G-BA vom 16.05.2019, veröffentlicht im Bundesanzeiger am 28.06.2019.

Nachfolgend werden die jeweiligen Versorgungsebenen mit den dazugehörigen Arztgruppen, den Planungsbereichen und den Verhältniszahlen dargestellt. Abweichungen von den Vorgaben der Bedarfsplanungs-Richtlinie werden an den entsprechenden Punkten begründet.

Alle dargestellten Abweichungen basieren auf § 99 Abs. 1 S. 3 SGB V, § 2 Bedarfsplanungs-Richtlinie und § 12 Abs. 3 S. 2 Zulassungsverordnung für Vertragsärzte. Danach kann von den Vorgaben der Bedarfsplanungs-Richtlinie abgewichen werden, soweit es zur Berücksichtigung regionaler Besonderheiten für eine bedarfsgerechte Versorgung erforderlich ist. Zum Zwecke einer homogenen und stabilen Versorgung kann eine abweichende Raumgliederung gem. § 11 Abs. 3 S. 3 Bedarfsplanungs-Richtlinie vorgenommen werden.

Bei den Planungsbereichsstrukturen hat die Kassenärztliche Vereinigung Thüringen Anpassungen an die politischen Landkreisgrenzen vorgenommen und gleichzeitig die freiwilligen Gemeindegemeinschaften zum 01.01.2019 berücksichtigt.

Darüber hinaus soll in der hausärztlichen Versorgung von der Möglichkeit des § 67 Bedarfsplanungs-Richtlinie Gebrauch gemacht werden, Planungsbereiche ab einem Versorgungsgrad von 100 Prozent mit Zulassungssperren zu versehen und mögliche Zulassungen in weniger gut versorgten Planungsbereichen auf die Zahl zu begrenzen, die zum Erreichen des Versorgungsgrades von 100 Prozent erforderlich ist.

Nach § 5 Abs. 1 Bedarfsplanungs-Richtlinie werden als Grundstruktur der Bedarfsplanung vier Versorgungsebenen bestimmt, welche für die Zuordnung der Arztgruppen, den Zuschnitt der Planungsbereiche und für die Versorgungsgradfeststellung mittels Verhältniszahlen maßgeblich sind. Diese Versorgungsebenen sind:

- A – hausärztliche Versorgung
- B – allgemeine fachärztliche Versorgung
- C – spezialisierte fachärztliche Versorgung
- D – gesonderte fachärztliche Versorgung.

Anzahl Hausärzte		
Hausärztliche Versorgung	Anzahl Ärzte	
Arztgruppe	nach Anrechnungsfaktor	Personenanzahl
Hausärzte	1.432,50	1.498

Anzahl allgemeine fachärztliche Versorgung		
allgemeine fachärztliche Versorgung	Anzahl Ärzte	
Arztgruppe	nach Anrechnungsfaktor	Personenanzahl
Augenärzte	145,75	161
Chirurgen und Orthopäden	256,25	391
Frauenärzte	259,75	320
Hautärzte	86,50	100
HNO-Ärzte	102,00	119
Kinder- und Jugendmedizin	173,50	229
Nervenärzte	124,00	158
Psychotherapeuten	470,50	547
Urologie	80,00	101

Anzahl spezialisierte fachärztliche Versorgung		
spezielle fachärztliche Versorgung	Anzahl Ärzte	
Arztgruppe	nach Anrechnungsfaktor	Personenanzahl
Anästhesiologie	66,00	94
Fachinternisten	236,50	310
Kinder- und Jugendpsychiatrie	18,25	20
Radiologie	72,50	107

Anzahl gesonderte fachärztliche Versorgung		
gesonderte fachärztliche Versorgung	Anzahl Ärzte	
Arztgruppe	nach Anrechnungsfaktor	Personenanzahl
Humangenetiker	4,50	6
Laborärzte	38,25	42
Neurochirurgen	15,25	30
Nuklearmediziner	22,00	29
Pathologen	23,75	27
Physikalische und Rehabilitative Mediziner	12,75	15
Strahlentherapeuten	18,25	32
Transfusionsmediziner	1,50	3

A – Hausärztliche Versorgung

A 1. Arztgruppe

Zur Arztgruppe der Hausärzte gehören gem. § 11 Bedarfsplanungs-Richtlinie: Fachärzte für Allgemeinmedizin, Praktische Ärzte, Ärzte ohne Gebietsbezeichnung sofern keine Genehmigung zur Teilnahme an der fachärztlichen Versorgung vorliegt, Internisten ohne Schwerpunktbezeichnung und ohne weiteres Fachgebiet, welche die Teilnahme an der hausärztlichen Versorgung gewählt haben und Fachärzte für Innere Medizin und Allgemeinmedizin.

A 2. Planungsbereiche

Der Planungsbereich für die hausärztliche Versorgung ist gem. § 11 Abs. 3 der Bedarfsplanungs-Richtlinie der Mittelbereich in der Abgrenzung des Bundesinstituts für Bau, Stadt- und Raumforschung (BBSR) bezogen auf den Gebietsstand 31.12.2017.

Nach den Vorgaben des BBSR entsteht in Thüringen ein neuer Mittelbereich Neuhaus/Lauscha, der als solcher in die Bedarfsplanung aufgenommen wird.

Des Weiteren erfolgte über das BBSR eine Namensänderung folgender Mittelbereiche, die in der Bedarfsplanung umgesetzt wurde:

- bisher Mittelbereich Bad Klosterlausnitz/Hermsdorf - neu Mittelbereich Hermsdorf/Bad Klosterlausnitz,
- bisher Mittelbereich Rudolstadt/Saalfeld – neu Mittelbereich Saalfeld/Rudolstadt/Bad Blankenburg.

1. Abweichung zu A 2. Neuaufnahme von drei Mittelbereichen

Die Kassenärztliche Vereinigung Thüringen weicht von den Vorgaben des BBSR bei den Planungsbereichsstrukturen ab und bildet für alle kreisfreien Städte in Thüringen einen eigenen Mittelbereich. Thüringen hat sechs kreisfreie Städte, diese sind Eisenach, Erfurt, Gera, Jena, Suhl und Weimar. Bereits mit der 3. Anpassung des Bedarfsplanes der Kassenärztlichen Vereinigung Thüringen Stand 01.01.2013 wurden zum 01.07.2016 für die kreisfreien Städte Erfurt, Gera und Jena eigene Mittelbereiche abweichend von den BBSR-Vorgaben gebildet. Ausgangspunkt für die damalige Entscheidung war, dass Praxisverlegungen aus den Gemeinden um die kreisfreien Städte in die kreisfreie Stadt erfolgten. Zur Sicherstellung der wohnortnahen hausärztlichen Versorgung wurde damals diese Strukturänderung vorgenommen, um einer Konzentration von Ärzten in den Städten entgegen zu wirken. Dieses planerische Mittel hat sich bewährt und soll für alle kreisfreien Städte übernommen werden.

Damit werden die nachfolgenden Mittelbereiche neu strukturiert:

1. Der Mittelbereich Eisenach wird in die neuen Mittelbereiche Eisenach-Stadt und Eisenach-Land getrennt. Alle Orte des bisherigen Mittelbereiches Eisenach, außer der Stadt Eisenach, werden in den neuen Mittelbereich Eisenach-Land übernommen.
2. Aus dem bisherigen Mittelbereich Suhl/Zella-Mehlis wird der Mittelbereich Suhl-Stadt. Die umliegenden Orte des ehemaligen Mittelbereiches Suhl/Zella-Mehlis werden wie folgt zugeordnet:
 - a) Benshausen, Oberhof, Zella-Mehlis zum Mittelbereich Schmalkalden,
 - b) Nahetal-Waldau, Schleusingen, St. Kilian zum Mittelbereich Hildburghausen.

3. Der Mittelbereich Weimar wird in die neuen Mittelbereiche Weimar-Stadt und Weimar-Land geteilt. In den Mittelbereich Weimar-Land werden alle Orte aus dem bisherigen Mittelbereich Weimar, außer der Stadt Weimar, überführt.

Durch die Veränderung der Planungsbereiche werden in der Bedarfsplanung in der hausärztlichen Versorgung zukünftig 40 statt bisher 37 Mittelbereiche ausgewiesen.

2. Abweichung zu A 2. Namensänderungen

Für die Mittelbereiche Jena-Nord und Jena-Süd wurde eine Namensänderung vorgenommen. Klarstellend und um Verwechslungen mit den Stadtteilen Jena-Nord und Jena-Süd zu vermeiden werden der Mittelbereich Jena-Nord in Dornburg-Camburg/Bürgel und der Mittelbereich Jena-Süd in Kahla umbenannt.

3. Abweichung zu A 2. Zuordnung von Gemeinden

Aufgrund des freiwilligen Gemeindegemeinschafts in Thüringen zum 01.01.2019 ergeben sich geringfügige Abweichungen, die vom BBSR noch keine Berücksichtigung gefunden haben. Folgende Anpassungen müssen vorgenommen werden:

- Die Gemeinde Kaltennordheim im Planungsbereich Bad Salzungen wird dem Planungsbereich Meiningen zugeordnet.
- Die Gemeinden Gehlberg und Schmiedefeld a. Rennsteig im Planungsbereich Ilmenau und Arnstadt werden dem Planungsbereich Suhl, Stadt zugeordnet.

Folgende 40 Mittelbereiche werden damit aufgrund der vorgenannten Änderungen ausgewiesen:

- | | |
|---------------------------------|---------------------------------------|
| • Altenburg | • Jena-Stadt |
| • Apolda | • Kahla |
| • Arnstadt | • Leinefelde-Worbis |
| • Artern | • Meiningen |
| • Bad Langensalza | • Mühlhausen |
| • Bad Lobenstein | • Neuhaus/Lauscha |
| • Bad Salzungen | • Nordhausen |
| • Dornburg-Camburg/Bürgel | • Pößneck |
| • Eisenach-Land | • Saalfeld/Rudolstadt/Bad Blankenburg |
| • Eisenach-Stadt | • Schleiz |
| • Eisenberg | • Schmalkalden |
| • Erfurt-Stadt | • Schmölln/Gößnitz |
| • Gera-Land | • Sömmerda |
| • Gera-Stadt | • Sondershausen |
| • Gotha | • Sonneberg |
| • Greiz | • Stadtroda |
| • Heiligenstadt | • Suhl-Stadt |
| • Hermsdorf/Bad Klosterlausnitz | • Weimar-Land |
| • Hildburghausen | • Weimar-Stadt |
| • Ilmenau | • Zeulenroda-Triebes |

§ 67 Bedarfsplanungs-Richtlinie

Für die Arztgruppe der Hausärzte soll auf gemeinsamen Antrag der Kassenärztlichen Vereinigung, der Landesverbände der Krankenkassen und der Ersatzkassen § 67 Bedarfspla-

nungs-Richtlinie zur Anwendung kommen. Durch Anwendung dieser Regelung sollen Zulassungsbeschränkungen im hausärztlichen Planungsbereichen bereits ab dem Erreichen eines Versorgungsgrades von 100 % beschlossen werden, um Hausärzte in weniger gut versorgte Planungsbereiche steuern zu können.

A 3. Verhältniszahlen

Die Verhältniszahl setzt sich nach den Vorgaben der Bedarfsplanungs-Richtlinie § 9 wie folgt zusammen:

Basis-Verhältniszahl

Ermittlung durch die Kassenärztliche Bundesvereinigung gem. § 2 Anlage 5 der Bedarfsplanungs-Richtlinie.

Allgemeine Verhältniszahl

Die Anpassung der Basis-Verhältniszahl erfolgt mit Leistungsbedarfsfaktoren, die den Behandlungsaufwand von 8 Alters- und Geschlechtsgruppen innerhalb einer Arztgruppe widerspiegeln und die Abweichung der aktuellen Alters- und Geschlechtsstruktur vom Stichtag entsprechend gewichten. Für die Altersgruppen < 20 Jahre, 20 – 44 Jahre, 45 – 74 Jahre und ≥ 75 wurde getrennt nach Geschlecht der Leistungsbedarf je Arztgruppe ermittelt:

Im Ergebnis wurde die allgemeine Verhältniszahl durch die Kassenärztliche Bundesvereinigung für die Hausärzte von 1.671 auf 1.609 modifiziert.

Regionale Verhältniszahl

Für die Berechnung der regionalen Verhältniszahl werden innerhalb der 4 vorgenannten geschlechtsspezifischen Altersgruppen Morbiditätsgruppen gebildet. Diese unterteilen sich in erhöht morbide und nicht erhöht morbide Patienten. Es ergeben sich 16 Morbiditätsgruppen, die die Differenzierungsfaktoren bilden. Sie geben die Anteile der Patientengruppen an der Gesamtzahl der Patienten in Prozent wieder. Es werden allgemeine und regionale Differenzierungsfaktoren ermittelt.

Demgegenüber wird der Behandlungsaufwand innerhalb der Morbiditätsgruppen allgemein und regional berechnet. Mit den sich darauf ergebenden Morbi-Leistungsbedarfsfaktoren wird der Verteilungsfaktor berechnet:

$$\frac{\text{Allgemeiner Differenzierungsfaktor je Alters- und Geschlechtsgruppe} * \text{Morbi-Leistungsbedarfsfaktor je Morbiditätsgruppe}}{\text{Regionaler Differenzierungsfaktor je Alters- und Geschlechtsgruppe} * \text{Morbi-Leistungsbedarfsfaktor je Morbiditätsgruppe}}$$

Die Erhebung der Daten erfolgte durch die Kassenärztliche Bundesvereinigung auf Planungsbereichsebene sowie Postleitzahlebene und ist Bestandteil der Richtlinie.

1. Abweichung zu A 3. Ermittlung der regionalen Verhältniszahl

Die regionale Verhältniszahl für die Hausärzte in Thüringen konnte nicht anhand der regionalen Verteilungsfaktoren pro Planungsbereich nach Anlage 4.7 ermittelt werden. Grund ist die Abweichung von der Vorgabe der Planungsbereichsstruktur im hausärztlichen Bereich. Die im Planungsbereich ermittelten regionalen Verteilungsfaktoren stimmen nicht mit den in Thüringen geltenden Planungsbereichsgrenzen überein.

Zur Ermittlung der regionalen Verhältniszahl wurde für jeden Ort im neu gebildeten Planungsbereich anhand der Postleitzahl der Verteilungsfaktor berechnet.

Diese Verfahrensweise wird angewandt, um eine Wichtung der unterschiedlichen regionalen Differenzierungsfaktoren je Postleitzahlbereich zu berücksichtigen. Die Postleitzahlregionen sind teilweise planungsbereichsüberschneidend. Befinden sich beispielsweise zwei Gemeinden einer Postleitzahlregion in dem einen festgelegten Mittelbereich und fünf Gemeinden in dem anderen festgelegten Mittelbereich, wird der Morbiditätsgrad in dem einem Bereich zweimal und in dem anderen Bereich fünfmal berücksichtigt.

Die sich daraus ergebenden verschiedenen Verteilungsfaktoren werden gemittelt, um für jeden Planungsbereich einen regionalen Verteilungsfaktor ausweisen zu können.

B - Allgemeine fachärztliche Versorgung

B 1. Arztgruppen

Gemäß § 12 Abs. 1 der Bedarfsplanungs-Richtlinie gehören zur Arztgruppe der allgemeinen fachärztlichen Versorgung folgende Arztgruppen:

- Augenärzte
- Chirurgen und Orthopäden
- Frauenärzte
- Hautärzte
- HNO-Ärzte
- Nervenärzte
- Psychotherapeuten
- Urologen
- Kinder- und Jugendärzte

Bezüglich der Zuordnung der Fachärzte zu den Arztgruppen für die allgemeine fachärztliche Versorgung wird auf § 12 Abs. 2 der Bedarfsplanungs-Richtlinie verwiesen.

B 2. Planungsbereiche

Planungsbereich für die allgemeine fachärztliche Versorgung ist nach § 12 Abs. 3 der Bedarfsplanungs-Richtlinie die kreisfreie Stadt, der Landkreis oder die Kreisregion. Für die Kassenärztliche Vereinigung Thüringen wird in der Anlage 3.2 der Bedarfsplanungs-Richtlinie folgender Gebietsstand festgelegt:

- Altenburger Land
- Eichsfeld
- Erfurt, Stadt
- Gotha
- Greiz/Gera
- Hildburghausen
- Ilm-Kreis
- Jena, Stadt
- Kyffhäuserkreis
- Nordhausen
- Saale-Holzland-Kreis
- Saale-Orla-Kreis
- Saalfeld-Rudolstadt
- Schmalkalden-Meiningen/Suhl
- Sömmerda
- Sonneberg
- Unstrut-Hainich-Kreis
- Wartburgkreis/Eisenach
- Weimarer Land/Weimar

1. Abweichung zu B 2. Zuordnung von Gemeinden

Aufgrund des freiwilligen Gemeindezusammenschlusses in Thüringen zum 01.01.2019 ergeben sich geringfügige Abweichungen, die vom BBSR noch keine Berücksichtigung gefunden haben. Folgende Anpassungen müssen vorgenommen werden:

- Die Gemeinde Kaltennordheim im Planungsbereich Wartburgkreis/Eisenach wird dem Planungsbereich Schmalkalden-Meiningen/Suhl zugeordnet.
- Die Gemeinden Gehlberg und Schmiedefeld a. Rennsteig im Planungsbereich Ilm-Kreis werden dem Planungsbereich Suhl, Stadt zugeordnet.
- Die Gemeinden Piesau und Lichte im Planungsbereich Saalfeld-Rudolstadt werden dem Planungsbereich Sonneberg zugeordnet.

B 3. Verhältniszahlen

Die Verhältniszahl setzt sich nach den Vorgaben der Bedarfsplanungs-Richtlinie § 9 wie folgt zusammen:

Basis-Verhältniszahl

Ermittlung durch die Kassenärztliche Bundesvereinigung nach Anlage 5 der Bedarfsplanungs-Richtlinie.

Allgemeine Verhältniszahl

Die Anpassung der Basis-Verhältniszahl erfolgt mit Leistungsbedarfsfaktoren, die den Behandlungsaufwand von 8 Alters- und Geschlechtsgruppen innerhalb einer Arztgruppe widerspiegeln und die Abweichung der aktuellen Alters- und Geschlechtsstruktur vom Stichtag entsprechend gewichten. Für die Altersgruppen < 20 Jahre, 20 – 44 Jahre, 45 – 74 Jahre und ≥ 75 wurde getrennt nach Geschlecht der Leistungsbedarf je Arztgruppe ermittelt:

Im Ergebnis wurden durch die Kassenärztliche Bundesvereinigung folgende Verhältniszahlen modifiziert.

Arztgruppe	Typ 1	Typ 4	Typ 5
	Erfurt, Stadt, Jena, Stadt	Eichsfeld, Ilm-Kreis, Saale-Holzland-Kreis, Sömmerda, Weimarer Land/Weimar	Altenburger Land, Gotha, Greiz/ Gera, Hildburghausen, Kyffhäuserkreis, Nordhausen, Saale-Orla-Kreis, Saalfeld-Rudolstadt, Sonneberg, Schmalkalden-Meiningen/Suhl, Unstrut-Hainich-Kreis, Wartburgkreis/Eisenach
Augenärzte	12.463	20.605	19.221
Chirurgen und Orthopäden	9.071	15.903	14.632
Frauenärzte	3.853	6.576	6.237
Hautärzte	21.205	40.963	39.124
HNO-Ärzte	17.371	32.503	31.222
Nervenärzte	13.454	23.561	22.307
Psychotherapeuten	3.171	6.073	5.750
Urologen	26.206	45.621	43.427
Kinder- und Jugendärzte	2.043	2.862	2.862

Regionale Verhältniszahl

Für die Berechnung der regionalen Verhältniszahl werden innerhalb der 4 vorgenannten geschlechtsspezifischen Altersgruppen Morbiditätsgruppen gebildet. Diese unterteilen sich in erhöht morbide und nicht erhöht morbide Patienten. Es ergeben sich 16 Morbiditätsgruppen, die die Differenzierungsfaktoren bilden. Sie geben die Anteile der Patientengruppen an der Gesamtzahl der Patienten in Prozent wieder. Es werden allgemeine und regionale Differenzierungsfaktoren ermittelt.

Demgegenüber wird der Behandlungsaufwand innerhalb der Morbiditätsgruppen allgemein und regional berechnet. Mit den sich darauf ergebenden Morbi-Leistungsbedarfsfaktoren wird der Verteilungsfaktor berechnet:

$$\text{Allgemeiner Differenzierungsfaktor je Alters- und Geschlechtsgruppe} * \text{Morbi-Leistungsbedarfsfaktor je Morbiditätsgruppe}$$

$$\text{Regionaler Differenzierungsfaktor je Alters- und Geschlechtsgruppe} * \text{Morbi-Leistungsbedarfsfaktor je Morbiditätsgruppe}$$

Die Erhebung der Daten erfolgte durch die Kassenärztliche Bundesvereinigung auf Planungsbereichsebene sowie Postleitzahlebene und ist Bestandteil der Richtlinie.

Die KV Thüringen hat die in der Anlage 4.7 vorgegebenen Verteilungsfaktoren angewandt. Im Anhang sind die berechneten Verhältniszahlen je Arztgruppe und Planungsbereich angefügt.

C – Spezialisierte fachärztliche Versorgung

C 1. Arztgruppen

Gemäß § 13 Abs. 1 der Bedarfsplanungs-Richtlinie gehören folgende Arztgruppen der spezialisierten fachärztlichen Versorgung an:

- Anästhesisten
- Fachinternisten (fachärztlich tätig)
- Kinder- und Jugendpsychiater
- Radiologen

Wegen der Definition dieser Arztgruppen zur Abgrenzung von anderen Arztgruppen wird auf § 13 Abs. 2 der Bedarfsplanungs-Richtlinie verwiesen.

C 2. Planungsbereiche

Planungsbereich für die spezialisierte fachärztliche Versorgung ist die Raumordnungsregion in der Zuordnung des BBSR. Für die KV Thüringen wird in der Anlage 3.3 der Bedarfsplanungs-Richtlinie folgender Gebietsstand festgelegt:

Planungsbereich	dazugehörige Kreise
Mittelthüringen	Erfurt, Weimar-Land/Weimar, Gotha, Sömmerda, Ilm-Kreis
Nordthüringen	Eichsfeld, Nordhausen, Unstrut-Hainich-Kreis, Kyffhäuserkreis
Ostthüringen	Greiz/Gera, Jena, Saalfeld-Rudolstadt, Saale-Holzland-Kreis, Saale-Orla-Kreis, Altenburger Land
Südthüringen	Wartburgkreis/Eisenach, Schmalkalden-Meiningen/Suhl, Hildburghausen, Sonneberg

1. Abweichungen zu C 2. Namensänderung

Die vom BBSR vorgegebene Bezeichnung „Südthüringen“ stimmt nicht mit dem Landesentwicklungsplan des Landes Thüringen überein. Die korrekte Bezeichnung lautet „Südwestthüringen“ und wird seitens der KV Thüringen angewandt.

2. Abweichung zu C 2. Zuordnung von Gemeinden zu den Planungsbereichen

Aufgrund des freiwilligen Gemeindezusammenschlusses in Thüringen zum 01.01.2019 ergeben sich geringfügige Angleichungen, die vom BBSR noch keine Berücksichtigung gefunden haben. Folgende Anpassungen müssen vorgenommen werden:

- Die Gemeinden Gehlberg und Schmiedefeld a. Rennsteig im Planungsbereich Mittelthüringen werden dem Planungsbereich Südwestthüringen zugeordnet.
- Die Gemeinden Piesau und Lichte im Planungsbereich Ostthüringen werden dem Planungsbereich Südwestthüringen zugeordnet.

C 3. Verhältniszahlen

Die allgemeinen Verhältniszahlen für die Ärzte der spezialisierten fachärztlichen Versorgung gibt § 13 Abs. 4 der Bedarfsplanungs-Richtlinie wie folgt vor:

- | | |
|--|---------|
| • Anästhesisten | 45.974 |
| • Fachinternisten (fachärztlich tätig) | 14.437 |
| • Kinder- und Jugendpsychiater | 16.895 |
| • Radiologen | 48.688. |

Bei den Kinder- und Jugendpsychiatern bezieht sich die allgemeine Verhältniszahl nur auf den Bevölkerungsanteil der unter 18-Jährigen.

Analog der Beschreibung bei der allgemeinen fachärztlichen Versorgung sind im Anhang die berechneten Verhältniszahlen je Arztgruppe und Planungsbereich angefügt.

D - Gesonderte fachärztliche Versorgung

D 1. Arztgruppen

Der gesonderten fachärztlichen Versorgung gehören gemäß § 14 Abs. 1 der Bedarfsplanungs-Richtlinie folgende Arztgruppen an:

- Humangenetiker
- Laborärzte
- Neurochirurgen
- Nuklearmediziner
- Pathologen
- Physikalische- und Rehabilitations-Mediziner
- Strahlentherapeuten
- Transfusionsmediziner

Bezüglich der Definition dieser Arztgruppen in Abgrenzung zu anderen Arztgruppen wird auf § 14 Abs. 2 der Bedarfsplanungs-Richtlinie Bezug genommen.

D 2. Planungsbereich

Planungsbereich für die gesonderte fachärztliche Versorgung ist der Bezirk der Kassenärztlichen Vereinigung.

D 3. Verhältniszahlen

Die allgemeinen Verhältniszahlen für die Ärzte der spezialisierten fachärztlichen Versorgung gibt § 13 Abs. 4 der Bedarfsplanungs-Richtlinie wie folgt vor:

• Humangenetiker	564.074
• Laborärzte	92.104
• Neurochirurgen	143.612
• Nuklearmediziner	105.788
• Pathologen	108.676
• Physikalische- und Rehabilitations-Mediziner	152.775
• Strahlentherapeuten	151.557
• Transfusionsmediziner	1.198.806

Analog der Beschreibung bei der allgemeinen fachärztlichen Versorgung sind im Anhang die berechneten Verhältniszahlen je Arztgruppe und Planungsbereich angefügt.

2.2 Berücksichtigung von ermächtigten Ärzten und ermächtigten Einrichtungen

Gemäß § 22 der Bedarfsplanungs-Richtlinie sind ermächtigte Ärzte und Ärzte in ermächtigten Einrichtungen bei der Versorgungsgradfeststellung zu berücksichtigen. Die nachfolgenden Regelungen dienen der Umsetzung des § 22 der Bedarfsplanungs-Richtlinie.

1. Als Fallzahldurchschnitt der niedergelassenen Vertragsärzte der entsprechenden Arztgruppe in der betreffenden KV-Region wird der Arztfall der niedergelassenen und angestellten Ärzte unter Berücksichtigung des Tätigkeitsumfanges aus den Quartalen III/18 - II/19 zugrunde gelegt. Diese Quartale gelten für die Ersteinrechnung der ermächtigten Ärzte in den Bedarfsplan 2020.
2. Zur Ermittlung der Fallzahldurchschnitte werden die Fachgruppen
 - FÄ für Allgemeinmedizin/Praktische Ärzte/Internisten (HA)
 - FÄ für Augenheilkunde
 - FÄ für Chirurgie/FÄ Kinderchirurgie
 - FÄ für Frauenheilkunde und Geburtshilfe
 - FÄ für Hals-Nasen-Ohren-Heilkunde/Phoniatrie und Pädaudiologie
 - FÄ für Haut- und Geschlechtskrankheiten
 - FÄ für Nervenheilkunde/Neurologie und Psychiatrie
 - FÄ für Neurologie
 - FÄ für Psychiatrie und Psychotherapie
 - FÄ für Orthopädie
 - FÄ für Urologie
 - FÄ für Kinder- und Jugendmedizin
 - FÄ für Anästhesiologie
 - FÄ für Innere Medizin ohne Schwerpunkt
 - FÄ für Innere Medizin SP Angiologie
 - FÄ für Innere Medizin SP Endokrinologie
 - FÄ für Innere Medizin SP Gastroenterologie
 - FÄ für Innere Medizin SP Hämatologie und Internistische Onkologie

- FÄ für Innere Medizin SP Kardiologie
- FÄ für Innere Medizin SP Pneumologie und Lungenärzte
- FÄ für Innere Medizin SP Rheumatologie
- FÄ für Innere Medizin SP Nephrologie
- FÄ für Kinder- und Jugendpsychiatrie und -psychotherapie
- FÄ für Diagnostische Radiologie
- FÄ für Humangenetik
- FÄ für Laboratoriumsmedizin/Mikrobiologie
- FÄ für Neurochirurgie
- FÄ für Nuklearmedizin
- FÄ für Pathologie
- FÄ für Physikalisch-Rehabilitative Medizin
- FÄ für Strahlentherapie
- FÄ für Transfusionsmedizin
- Fachgruppen mit psychotherapeutischer Kapazitätsgrenze

herangezogen und ins Verhältnis zum ermächtigten Arzt des jeweiligen Fachgebietes und ggf. Schwerpunktes gesetzt.

3. Als nicht fachbezogene spezialisierte vertragsärztliche Leistungsziffern im Rahmen der Einrechnung in den Bedarfsplan werden die Gebührenordnungspositionen des Kapitels 40 und die GOP 32001 bestimmt. Zur Ermittlung der drei fachbezogenen spezialisierten vertragsärztlichen Leistungsziffern wird auf die erbrachten Leistungen abgestellt.
4. Die Einrechnung der Ermächtigungen zur Feststellung des Versorgungsgrades ist nachfolgend jeweils auf den 31. Dezember des vorausgegangenen Jahres auf der Grundlage einer durchschnittlichen Berechnung des ersten bis dritten Quartals des Vorjahres und des vierten Quartals des vor dem Vorjahr liegenden Jahres in Anlehnung an § 18 Abs. 1 der Bedarfsplanungs-Richtlinie abzustellen.
5. In der Bedarfsplanung werden nur die ermächtigten Ärzte berücksichtigt, die vier Quartale und in mindestens 2 Quartalen 3 fachbezogene spezialisierte vertragsärztliche Leistungsziffern abgerechnet haben.
6. Die pauschale Anrechnung gem. § 22 Abs. 2 Satz 3 Nr. 2 der Bedarfsplanungs-Richtlinie für Einrichtungen nach § 118 SGB V erfolgt innerhalb der Arztgruppe der Psychotherapeuten bei den ärztlichen Psychotherapeuten. Die Anrechnung der Einrichtungen nach § 119 SGB V erfolgt in der Arztgruppe der Kinder- und Jugendärzte.

3. Inkrafttreten

Der Bedarfsplan tritt am 01.01.2020 in Kraft und ersetzt damit den Bedarfsplan vom 01.01.2013 mit seinen Anpassungen.

4. Planungsblätter

Entsprechend Anlage 1.1. und 2.2.

5. Anhänge

An der vertragsärztlichen Versorgung teilnehmende Ärzte und Psychotherapeuten nach ihrem Teilnahmestatus (Zählung nach Personen)



Tabelle 1.0

Thüringen

Stand: 30.06.2019

Lfd. Nr.	Arztgruppe bzw. Psychotherapeutengruppe	Teilnehmende Ärzte bzw. Psychotherapeuten		Vertragsärzte bzw. -psychotherapeuten Anzahl	Partner-Ärzte bzw. -Psychotherapeuten ¹⁾ Anzahl	Angestellte Ärzte bzw. Psychotherapeuten in Einrichtungen ²⁾ Anzahl	Angestellte Ärzte bzw. Psychoth. in freier Praxis			Ermächtigte Ärzte bzw. Psychotherapeuten Anzahl
		Insgesamt Sp.3+4+5+6+9 Anzahl	Verändg. zum Vj. in Prozent				Ins- gesamt Anzahl	Davon mit/ohne Leistungsbeschränkung ³⁾		
								ohne Leistungs- Anzahl	mit Leistungs- Anzahl	
	0	1	2	3	4	5	6	7	8	9
ÄRZTE										
1	Allgemeinärzte	962	- 0,3	779	0	86	97	90	7	0
2	Praktische Ärzte/Ärztinnen	120	- 3,2	113	0	4	3	2	1	0
3	Anästhesisten	93	0,0	50	0	25	2	2	0	16
4	Augenärzte	158	- 1,3	107	0	32	11	11	0	8
5	Chirurgen und Orthopäden	388	2,9	173	0	140	12	8	4	63
6	Frauenärzte	314	0,3	174	0	91	15	9	6	34
7	HNO-Ärzte	118	- 1,7	62	0	46	1	0	1	9
8	Hautärzte	99	- 2,0	53	0	27	15	12	3	4
9	Humangenetiker	6	0,0	0	0	6	0	0	0	0
10	Internisten ⁴⁾	712	1,4	441	2	155	76	68	8	38
11	davon: Hausärztlich tätige Internisten	411	1,7	281	0	73	57	54	3	0
12	Fachärztlich tätige Internisten	263	4,4	160	2	82	19	14	5	0
13	Kinder- und Jugendmediziner	224	2,8	128	0	48	22	13	9	26
14	Kinder- und Jugendpsychiater	19	0,0	12	0	5	2	2	0	0
15	Laborärzte	39	5,4	5	0	33	1	1	0	0
16	Mund-Kiefer-Gesichtschirurgen	29	- 3,3	22	0	0	3	3	0	4
17	Nervenärzte/Neurologen/Psychiater	154	- 0,6	81	0	49	7	3	4	17
18	Neurochirurgen	29	3,6	8	0	18	0	0	0	3
19	Nuklearmediziner	28	7,7	11	0	16	0	0	0	1
20	Pathologen	27	- 10,0	7	0	14	5	5	0	1
21	Physikalische und Rehabilitative Mediziner	16	14,3	6	0	7	2	2	0	1
22	Ärztliche Psychotherapeuten	77	0,0	71	0	6	0	0	0	0
23	davon: Ärzte f. Psychosom. u. Psychoth.	17	13,3	14	0	3	0	0	0	0
24	Radiologen	107	2,9	38	0	42	11	10	1	16
25	Strahlentherapeuten	31	19,2	5	0	22	4	2	2	0
26	Transfusionsmediziner	3	0,0	0	0	2	0	0	0	1
27	Urologen	100	0,0	53	0	29	5	2	3	13
28	Übrige Arztgruppen ⁵⁾	3	0,0	0	0	0	0	0	0	3
29	Summe Arztgruppen	3 856	0,7	2 399	2	903	294	245	49	258
30	davon: Hausärzte (ohne Kinderärzte) ⁶⁾	1 490	0,1	1 172	0	162	156	145	11	0
PSYCHOTHERAPEUTEN OHNE ÄRZTLICHE PSYCHOTHERAPEUTEN										
31	Kinder- und Jugendlichenpsychotherapeuten	134	0,8	129	2	1	2	0	2	0
32	Psychologische Psychotherapeuten	332	5,1	311	4	2	11	3	8	4
33	Summe Psychotherapeutengruppen ohne Ärztliche Psychoth.	466	3,8	440	6	3	13	3	10	4
34	Summe Arzt- und Psychotherapeutengruppen	4 322	1,0	2 839	8	906	307	248	59	262

1) nach § 101 Absatz 1 Satz 1 Nr. 4 Sozialgesetzbuch V; 2) Medizinische Versorgungszentren, Einrichtungen nach § 311 Sozialgesetzbuch V, KV-Eigeneinrichtungen und kommunale Eigeneinrichtungen

3) Leistungsbeschränkung nach § 101 Abs. 1 Satz 1 Nr. 5 Sozialgesetzbuch V i. V. m. § 58 Abs. 5 Bedarfsplanungs-Richtlinie

4) seit dem 31.12.2013 werden Lungenärzte nicht mehr als separate Arztgruppe ausgewiesen, sondern der Arztgruppe der Internisten zugewiesen

5) Enthalten: Arbeitsmediziner, Ärzte für öffentliches Gesundheitswesen, Fachwissenschaftler der Medizin, Fachzahnärzte, Hygieniker, Pharmakologen und Rechtsmediziner

6) gemäß Bedarfsplanungsrichtlinie (zur Berechnung der Hausärzte nach § 73 Abs. 1a SGB V müssen noch die Kinderärzte hinzugezählt werden)

An der vertragsärztlichen Versorgung teilnehmende weibliche Ärzte und Psychotherapeuten nach ihrem Teilnahmestatus (Zählung nach Personen)



Tabelle 1.0.W

Thüringen

Stand: 30.06.2019

Lfd. Nr.	Arztgruppe bzw. Psychotherapeutengruppe	Teilnehmende Ärzte bzw. Psychotherapeuten		Vertragsärzte bzw. -psychotherapeuten Anzahl	Partner-Ärzte bzw. -Psychotherapeuten ¹⁾ Anzahl	Angestellte Ärzte bzw. Psychotherapeuten in Einrichtungen ²⁾ Anzahl	Angestellte Ärzte bzw. Psychoth. in freier Praxis			Ermächtigte Ärzte bzw. Psychotherapeuten Anzahl
		Insgesamt Sp.3+4+5+6+9 Anzahl	Verändg. zum Vj. in Prozent				Ins- gesamt Anzahl	Davon mit/ohne Leistungsbeschränkung ³⁾		
								ohne Leistungs- Anzahl	mit Leistungs- Anzahl	
0		1	2	3	4	5	6	7	8	9
ÄRZTE										
1	Allgemeinärzte	587	- 0,8	458	0	59	70	65	5	0
2	Praktische Ärzte/Ärztinnen	70	0,0	66	0	2	2	2	0	0
3	Anästhesisten	27	3,8	11	0	8	1	1	0	7
4	Augenärzte	101	- 2,9	73	0	19	6	6	0	3
5	Chirurgen und Orthopäden	77	6,9	32	0	31	3	3	0	11
6	Frauenärzte	227	1,8	131	0	67	12	8	4	17
7	HNO-Ärzte	60	3,4	29	0	28	1	0	1	2
8	Hautärzte	69	- 1,4	38	0	16	12	10	2	3
9	Humangenetiker	5	0,0	0	0	5	0	0	0	0
10	Internisten ⁴⁾	376	3,0	238	2	76	46	43	3	14
11	davon: Hausärztlich tätige Internisten	251	3,3	168	0	46	37	35	2	0
12	Fachärztlich tätige Internisten	111	4,7	70	2	30	9	8	1	0
13	Kinder- und Jugendmediziner	166	1,8	96	0	38	20	12	8	12
14	Kinder- und Jugendpsychiater	14	0,0	9	0	3	2	2	0	0
15	Laborärzte	11	0,0	2	0	9	0	0	0	0
16	Mund-Kiefer-Gesichtschirurgen	4	33,3	4	0	0	0	0	0	0
17	Nervenärzte/Neurologen/Psychiater	75	- 3,8	42	0	25	2	1	1	6
18	Neurochirurgen	6	20,0	1	0	4	0	0	0	1
19	Nuklearmediziner	11	0,0	5	0	6	0	0	0	0
20	Pathologen	9	0,0	2	0	3	4	4	0	0
21	Physikalische und Rehabilitative Mediziner	10	11,1	5	0	4	1	1	0	0
22	Ärztliche Psychotherapeuten	47	0,0	44	0	3	0	0	0	0
23	davon: Ärzte f. Psychosom. u. Psychoth.	7	0,0	6	0	1	0	0	0	0
24	Radiologen	56	3,7	14	0	22	9	8	1	11
25	Strahlentherapeuten	20	33,3	2	0	16	2	0	2	0
26	Transfusionsmediziner	3	0,0	0	0	2	0	0	0	1
27	Urologen	22	0,0	13	0	5	1	0	1	3
28	Übrige Arztgruppen ⁵⁾	1	0,0	0	0	0	0	0	0	1
29	Summe Arztgruppen	2 054	1,2	1 315	2	451	194	166	28	92
30	davon: Hausärzte (ohne Kinderärzte) ⁶⁾	907	0,3	692	0	107	108	101	7	0
PSYCHOTHERAPEUTEN OHNE ÄRZTLICHE PSYCHOTHERAPEUTEN										
31	Kinder- und Jugendlichenpsychotherapeuten	105	0,0	103	1	1	0	0	0	0
32	Psychologische Psychotherapeuten	251	5,9	234	2	2	10	3	7	3
33	Summe Psychotherapeutengruppen ohne Ärztliche Psychoth.	356	4,1	337	3	3	10	3	7	3
34	Summe Arzt- und Psychotherapeutengruppen	2 410	1,6	1 652	5	454	204	169	35	95

1) nach § 101 Absatz 1 Satz 1 Nr. 4 Sozialgesetzbuch V; 2) Medizinische Versorgungszentren, Einrichtungen nach § 311 Sozialgesetzbuch V, KV-Eigeneinrichtungen und kommunale Eigeneinrichtungen

3) Leistungsbeschränkung nach § 101 Abs. 1 Satz 1 Nr. 5 Sozialgesetzbuch V i. V. m. § 58 Abs. 5 Bedarfsplanungs-Richtlinie

4) seit dem 31.12.2013 werden Lungenärzte nicht mehr als separate Arztgruppe ausgewiesen, sondern der Arztgruppe der Internisten zugewiesen

5) Enthalten: Arbeitsmediziner, Ärzte für öffentliches Gesundheitswesen, Fachwissenschaftler der Medizin, Fachzahnärzte, Hygieniker, Pharmakologen und Rechtsmediziner

6) gemäß Bedarfsplanungsrichtlinie (zur Berechnung der Hausärzte nach § 73 Abs. 1a SGB V müssen noch die Kinderärzte hinzugezählt werden)

An der vertragsärztlichen Versorgung teilnehmende männliche Ärzte und Psychotherapeuten nach ihrem Teilnahmestatus (Zählung nach Personen)



Tabelle 1.0.M

Thüringen

Stand: 30.06.2019

Lfd. Nr.	Arztgruppe bzw. Psychotherapeutengruppe	Teilnehmende Ärzte bzw. Psychotherapeuten		Vertragsärzte bzw. -psychotherapeuten Anzahl	Partner-Ärzte bzw. -Psychotherapeuten ¹⁾ Anzahl	Angestellte Ärzte bzw. Psychotherapeuten in Einrichtungen ²⁾ Anzahl	Angestellte Ärzte bzw. Psychoth. in freier Praxis			Ermächtigte Ärzte bzw. Psychotherapeuten Anzahl
		Insgesamt Sp.3+4+5+6+9 Anzahl	Verändg. zum Vj. in Prozent				Ins- gesamt Anzahl	Davon mit/ohne Leistungsbeschränkung ³⁾		
								ohne Leistungs- Anzahl	mit Leistungs- Anzahl	
0		1	2	3	4	5	6	7	8	9
ÄRZTE										
1	Allgemeinärzte	375	0,5	321	0	27	27	25	2	0
2	Praktische Ärzte/Ärztinnen	50	- 7,4	47	0	2	1	0	1	0
3	Anästhesisten	66	- 1,5	39	0	17	1	1	0	9
4	Augenärzte	57	1,8	34	0	13	5	5	0	5
5	Chirurgen und Orthopäden	311	2,0	141	0	109	9	5	4	52
6	Frauenärzte	87	- 3,3	43	0	24	3	1	2	17
7	HNO-Ärzte	58	- 6,5	33	0	18	0	0	0	7
8	Hautärzte	30	- 3,2	15	0	11	3	2	1	1
9	Humangenetiker	1	0,0	0	0	1	0	0	0	0
10	Internisten ⁴⁾	336	- 0,3	203	0	79	30	25	5	24
11	davon: Hausärztlich tätige Internisten	160	- 0,6	113	0	27	20	19	1	0
12	Fachärztlich tätige Internisten	152	4,1	90	0	52	10	6	4	0
13	Kinder- und Jugendmediziner	58	5,5	32	0	10	2	1	1	14
14	Kinder- und Jugendpsychiater	5	0,0	3	0	2	0	0	0	0
15	Laborärzte	28	7,7	3	0	24	1	1	0	0
16	Mund-Kiefer-Gesichtschirurgen	25	- 7,4	18	0	0	3	3	0	4
17	Nervenärzte/Neurologen/Psychiater	79	2,6	39	0	24	5	2	3	11
18	Neurochirurgen	23	0,0	7	0	14	0	0	0	2
19	Nuklearmediziner	17	13,3	6	0	10	0	0	0	1
20	Pathologen	18	- 14,3	5	0	11	1	1	0	1
21	Physikalische und Rehabilitative Mediziner	6	20,0	1	0	3	1	1	0	1
22	Ärztliche Psychotherapeuten	30	0,0	27	0	3	0	0	0	0
23	davon: Ärzte f. Psychosom. u. Psychoth.	10	25,0	8	0	2	0	0	0	0
24	Radiologen	51	2,0	24	0	20	2	2	0	5
25	Strahlentherapeuten	11	0,0	3	0	6	2	2	0	0
26	Transfusionsmediziner	0	•	0	0	0	0	0	0	0
27	Urologen	78	0,0	40	0	24	4	2	2	10
28	Übrige Arztgruppen ⁵⁾	2	0,0	0	0	0	0	0	0	2
29	Summe Arztgruppen	1 802	0,1	1 084	0	452	100	79	21	166
30	davon: Hausärzte (ohne Kinderärzte) ⁶⁾	583	- 0,3	480	0	55	48	44	4	0
PSYCHOTHERAPEUTEN OHNE ÄRZTLICHE PSYCHOTHERAPEUTEN										
31	Kinder- und Jugendlichenpsychotherapeuten	29	3,6	26	1	0	2	0	2	0
32	Psychologische Psychotherapeuten	81	2,5	77	2	0	1	0	1	1
33	Summe Psychotherapeutengruppen ohne Ärztliche Psychoth.	110	2,8	103	3	0	3	0	3	1
34	Summe Arzt- und Psychotherapeutengruppen	1 912	0,2	1 187	3	452	103	79	24	167

1) nach § 101 Absatz 1 Satz 1 Nr. 4 Sozialgesetzbuch V; 2) Medizinische Versorgungszentren, Einrichtungen nach § 311 Sozialgesetzbuch V, KV-Eigeneinrichtungen und kommunale Eigeneinrichtungen

3) Leistungsbeschränkung nach § 101 Abs. 1 Satz 1 Nr. 5 Sozialgesetzbuch V i. V. m. § 58 Abs. 5 Bedarfsplanungs-Richtlinie

4) seit dem 31.12.2013 werden Lungenärzte nicht mehr als separate Arztgruppe ausgewiesen, sondern der Arztgruppe der Internisten zugewiesen

5) Enthalten: Arbeitsmediziner, Ärzte für öffentliches Gesundheitswesen, Fachwissenschaftler der Medizin, Fachzahnärzte, Hygieniker, Pharmakologen und Rechtsmediziner

6) gemäß Bedarfsplanungsrichtlinie (zur Berechnung der Hausärzte nach § 73 Abs. 1a SGB V müssen noch die Kinderärzte hinzugezählt werden)

In der Bedarfsplanung zählende Ärzte und Psychotherapeuten nach ihrem Teilnahmestatus (Zählung nach Bedarfsplanungsgewicht)



Tabelle 1.0.B

Thüringen

Stand: 30.06.2019

Lfd. Nr.	Arztgruppe bzw. Psychotherapeutengruppe	Summe Ärzte bzw. Psychotherapeuten			Vertragsärzte bzw. -psychotherapeuten		Angestellte Ärzte bzw. Psychoth. in Einricht. ¹⁾		Angestellte Ärzte bzw. Psychoth. in freier Praxis		Ermächtigte Ärzte bzw. Psychotherapeuten	
		Insgesamt Sp.4+6+8+10 Anzahl	Verändg. zum Vj. in Prozent	Darunter: weiblich Anzahl	Ins-gesamt Anzahl	Darunter: weiblich Anzahl	Ins-gesamt Anzahl	Darunter: weiblich Anzahl	Ins-gesamt Anzahl	Darunter: weiblich Anzahl	Ins-gesamt Anzahl	Darunter: weiblich Anzahl
0		1	2	3	4	5	6	7	8	9	10	11
1	Hausärzte ²⁾	1 432	- 0,3	876	1 162	689	149	102	122	86	0	0
2	Augenärzte	146	- 0,7	98	107	73	30	19	9	5	0	0
3	Chirurgen und Orthopäden	254	0,2	54	164	30	85	22	6	2	0	0
4	Frauenärzte	255	- 1,5	195	170	127	78	61	7	7	0	0
5	HNO-Ärzte	101	- 2,9	53	62	29	40	24	0	0	0	0
6	Hautärzte	87	- 3,3	60	53	38	26	16	8	6	0	0
7	Kinder -und Jugendmediziner	165	2,2	129	118	89	38	31	9	9	0	0
8	Nervenärzte	116	0,2	61	80	43	34	18	3	1	0	0
9	Psychotherapeuten	457	0,0	336	449	330	8	5	1	1	0	0
10	davon: Ärztl. Psychoth. (o. Psychosom.)	54	- 4,0	36	51	34	3	2	0	0	0	0
11	Ärzte f. Psychosom. u. Psychoth.	14	14,0	6	12	6	2	1	0	0	0	0
12	Kinder- und Jugendlichenpsychoth.	105	1,5	84	104	83	1	1	0	0	0	0
13	Psychologische Psychoth.	285	- 0,3	210	282	208	2	2	1	1	0	0
14	Urologen	78	- 1,3	16	50	12	27	5	1	0	0	0
15	Anästhesisten	66	0,0	18	46	10	18	7	3	1	0	0
16	Fachinternisten	231	1,3	96	155	67	64	22	13	7	0	0
17	Kinder- und Jugendpsychiater	18	0,0	13	12	9	5	3	1	1	0	0
18	Radiologen	72	2,9	34	37	14	27	14	8	6	0	0
19	Humangenetiker	5	0,0	4	0	0	5	4	0	0	0	0
20	Laborärzte	34	- 3,5	10	6	3	28	8	1	0	0	0
21	Neurochirurgen	15	3,4	3	7	1	8	2	0	0	0	0
22	Nuklearmediziner	22	7,3	9	10	4	12	5	0	0	0	0
23	Pathologen	23	- 8,1	7	7	2	11	1	5	4	0	0
24	Physikal. und Rehabilit.-Mediziner	14	12,2	10	6	5	6	4	2	1	0	0
25	Strahlentherapeuten	16	0,0	10	5	2	10	7	2	1	0	0
26	Transfusionsmediziner	2	0,0	2	0	0	2	2	0	0	0	0
27	Summe Arzt- und Psychotherapeutengruppen	3 608	- 0,2	2 089	2 702	1 573	707	379	199	137	0	0

1) Medizinische Versorgungszentren, Einrichtungen nach § 311 Sozialgesetzbuch V, KV-Eigeneinrichtungen und kommunale Eigeneinrichtungen; 2) nach Bedarfsplanungs-Richtlinie (das bedeutet: ohne Kinderärzte)

Ärzte, die mit einer Schwerpunktbezeichnung bzw. einer bestimmten Facharztbezeichnung an der vertragsärztlichen Versorgung teilnehmen (Zählung nach Personen)



Tabelle 1.1
Thüringen
Blatt 1

Stand: 30.06.2019

Lfd. Nr.	Arztgruppe	Teilnehmende Ärzte		Vertragsärzte Anzahl	Partner-Ärzte ¹⁾ Anzahl	Angestellte Ärzte in Einrichtungen ²⁾ Anzahl	Angestellte Ärzte bzw. Psychoth. in freier Praxis			Ermächtigte Ärzte Anzahl
		Insgesamt Sp.3+4+5+6+9 Anzahl	Verändg. zum Vj. in Prozent				Insgesamt Anzahl	Davon mit/ohne Leistungsbeschränkung ³⁾		
								ohne Leistungs- Anzahl	mit Leistungs- Anzahl	
0	1	2	3	4	5	6	7	8	9	
1	Chirurgie und Orthopädie	388	2,9	173	0	140	12	8	4	63
2	davon: FA/SP Gefäßchirurgie	22	15,8	1	0	7	0	0	0	14
3	FA/SP Kinderchirurgie	12	9,1	4	0	2	0	0	0	6
4	FA Orthopädie	121	- 6,2	86	0	24	1	0	1	10
5	FA Orthopädie und Unfallchirurgie	146	35,2	44	0	74	6	5	1	22
6	FA/SP Plastische Chirurgie	0	•	0	0	0	0	0	0	0
7	SP Rheumatologie	7	0,0	3	0	1	0	0	0	3
8	SP Thoraxchir./Thorax- u. Kardiovaskularchir.	5	0,0	0	0	0	0	0	0	5
9	SP Unfallchirurgie	50	28,2	21	0	15	2	1	1	12
10	FA/SP Viszeralchirurgie	27	3,8	2	0	9	1	1	0	15
11	Frauenheilkunde	314	0,3	174	0	91	15	9	6	34
12	davon: SP Gynäkol. Endokrinol. u. Reprod.	4	0,0	2	0	0	1	1	0	1
13	SP Gynäkologische Onkologie	9	0,0	1	0	2	1	1	0	5
14	SP Spez. Geburtsh. u. Perinatalmed.	11	- 8,3	5	0	1	0	0	0	5
15	HNO-Heilkunde	118	- 1,7	62	0	46	1	0	1	9
16	davon: FA Sprach-, Stimm- und kindliche Hörstörungen/FA Phoniatrie und Pädaud./SP Audiologie/Phoniatrie/Phoniatr. u. Pädaud.	6	- 14,3	1	0	3	0	0	0	2
17	Innere Medizin (ohne hausärztliche tätige Internisten) ^{4) 5)}	301	1,0	160	2	82	19	14	5	38
18	davon: FA/SP Angiologie	16	- 5,9	6	0	8	0	0	0	2
19	FA/SP Diabetologie/Endokrinologie	6	20,0	0	0	3	0	0	0	3
20	FA/SP Gastroenterologie	39	8,3	5	0	16	4	2	2	14
21	FA/SP Geriatrie	0	•	0	0	0	0	0	0	0
22	FA/SP Hämatologie/internist. Onkologie	26	- 3,7	11	1	8	1	1	0	5
23	SP Infektiologie/Infektions- und Tropenmedizin	0	•	0	0	0	0	0	0	0
24	FA/SP Kardiologie	54	5,9	26	0	20	3	2	1	5
25	FA/SP Nephrologie	56	1,8	37	1	11	6	6	0	1
26	FA/SP Pneumologie/Lungen- u. Bronchialheilk.	35	2,9	17	0	7	6	4	2	5
27	FA/SP Rheumatologie	20	- 4,8	10	0	5	1	1	0	4

1) nach § 101 Absatz 1 Satz 1 Nr. 4 Sozialgesetzbuch V 2) Medizinische Versorgungszentren, Einrichtungen nach § 311 Sozialgesetzbuch V, KV-Eigeneinrichtungen und kommunale Eigeneinrichtungen

3) Leistungsbeschränkung nach § 101 Abs. 1 Satz 1 Nr. 5 Sozialgesetzbuch V i. V. m. § 58 Abs. 5 Bedarfsplanungs-Richtlinie

4) Hier werden nur Internisten berücksichtigt, die als Fachinternisten an der vertragsärztlichen Versorgung teilnehmen. Ausnahme: Bei den Ermächtigten werden alle Ärzte, die als Internisten an der vertragsärztl. Versorgung teilnehmen, berücksichtigt.

5) Als Facharztbezeichnung werden hier die Ärzte mit der Facharztbezeichnung "FA Innere Medizin und SP..." (z. B. "FA Innere Medizin und SP Angiologie") gewertet.

Hinweise:

a) Bei Ärzten, die über mehr als eine Facharzt- oder Schwerpunktbezeichnung verfügen, ist eine Mehrfachzählung möglich.

b) In einigen Gebieten, insbesondere in der Kinder- und Jugendmedizin, werden fachliche Spezialisierungen weiterbildungsrechtlich auch über Zusatz-Weiterbildungen abgebildet. Daten zu den Zusatz-Weiterbildungen sind in Tabelle 10 dargestellt. Bei einigen Spezialisierungen müssen sowohl die Tabelle 1.1 als auch die Tabelle 10 betrachtet werden. Wichtig: Da es Ärzte gibt, die zu einer Spezialisierung sowohl über den entsprechenden Schwerpunkt als auch über die entsprechende Zusatz-Weiterbildung verfügen, ist eine einfache Summenbildung über die Tabellen 1.1 und 10 nicht zulässig.

Ärzte, die mit einer Schwerpunktbezeichnung bzw. einer bestimmten Facharztbezeichnung an der vertragsärztlichen Versorgung teilnehmen (Zählung nach Personen)



Tabelle 1.1
Thüringen
Blatt 2

Stand: 30.06.2019

Lfd. Nr.	Arztgruppe	Teilnehmende Ärzte		Vertragsärzte Anzahl	Partner-Ärzte ¹⁾ Anzahl	Angestellte Ärzte in Einrichtungen ²⁾ Anzahl	Angestellte Ärzte bzw. Psychoth. in freier Praxis			Ermächtigte Ärzte Anzahl
		Insgesamt Sp.3+4+5+6+9 Anzahl	Verändg. zum Vj. in Prozent				Insgesamt Anzahl	Davon mit/ohne Leistungsbeschränkung ³⁾		
								ohne Leistungsbeschränkung Anzahl	mit Leistungsbeschränkung Anzahl	
0	1	2	3	4	5	6	7	8	9	
1	Kinder - und Jugendmedizin	224	2,8	128	0	48	22	13	9	26
2	davon: SP Infektiologie	0	•	0	0	0	0	0	0	0
3	SP Kinder-Endokrinol. u. -Diabetol.	0	•	0	0	0	0	0	0	0
4	SP Kinder-Gastroenterologie	0	•	0	0	0	0	0	0	0
5	SP Kinder-Hämatologie u. -Onkologie	4	33,3	0	0	0	1	1	0	3
6	SP Kinder-Kardiologie	9	0,0	5	0	0	0	0	0	4
7	SP Kinder-Nephrologie	0	•	0	0	0	0	0	0	0
8	SP Kinderneuropsychiatrie	0	•	0	0	0	0	0	0	0
9	SP Kinder-Pneumol./Kinder-Lungen- u. Bronch.	0	•	0	0	0	0	0	0	0
10	SP Kinderrheumatologie	0	•	0	0	0	0	0	0	0
11	SP Neonatologie	13	0,0	3	0	5	0	0	0	5
12	SP Neuropädiatrie	8	0,0	3	0	0	0	0	0	5
13	Laboratoriumsmedizin	39	5,4	5	0	33	1	1	0	0
14	davon: FA Biochemie	0	•	0	0	0	0	0	0	0
15	FA Immunologie	1	0,0	1	0	0	0	0	0	0
16	FA Laboratoriumsmedizin	26	- 3,7	2	0	24	0	0	0	0
17	FA Mikrobiologie	17	21,4	3	0	13	1	1	0	0
18	SP Mikrobiologie	0	•	0	0	0	0	0	0	0
19	Nervenheilk./Neurolog./Psychiatr.	154	- 0,6	81	0	49	7	3	4	17
20	davon: FA Nervenheilkunde	58	- 7,9	45	0	7	2	2	0	4
21	FA Neurologie	62	1,6	17	0	32	2	0	2	11
22	FA Psychiatrie	46	2,2	27	0	12	4	1	3	3
23	SP Forensische Psychiatrie	2	0,0	1	0	0	0	0	0	1
24	SP Kinderneuropsychiatrie	0	•	0	0	0	0	0	0	0
25	Pathologie	27	- 10,0	7	0	14	5	5	0	1
26	davon: FA/SP Neuropathologie	2	0,0	0	0	1	1	1	0	0
27	Radiologie	107	2,9	38	0	42	11	10	1	16
28	davon: SP Kinderradiologie	2	0,0	0	0	2	0	0	0	0
29	SP Neuroradiologie	4	0,0	3	0	0	0	0	0	1
30	SP Strahlentherapie	0	•	0	0	0	0	0	0	0

1) nach § 101 Absatz 1 Satz 1 Nr. 4 Sozialgesetzbuch V

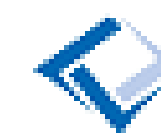
2) Medizinische Versorgungszentren, Einrichtungen nach § 311 Sozialgesetzbuch V, KV-Eigeneinrichtungen und kommunale Eigeneinrichtungen

3) Leistungsbeschränkung nach § 101 Abs. 1 Satz 1 Nr. 5 Sozialgesetzbuch V i. V. m. § 58 Abs. 5 Bedarfsplanungs-Richtlinie

Hinweise:

a) Bei Ärzten, die über mehr als eine Facharzt- oder Schwerpunktbezeichnung verfügen, ist eine Mehrfachzählung möglich.

b) In einigen Gebieten, insbesondere in der Kinder- und Jugendmedizin, werden fachliche Spezialisierungen weiterbildungsrechtlich auch über Zusatz-Weiterbildungen abgebildet. Daten zu den Zusatz-Weiterbildungen sind in Tabelle 10 dargestellt. Bei einigen Spezialisierungen müssen sowohl die Tabelle 1.1 als auch die Tabelle 10 betrachtet werden. Wichtig: Da es Ärzte gibt, die zu einer Spezialisierung sowohl über den entsprechenden Schwerpunkt als auch über die entsprechende Zusatz-Weiterbildung verfügen, ist eine einfache Summenbildung über die Tabellen 1.1 und 10 nicht zulässig.

Weibliche Ärzte, die mit einer Schwerpunktbezeichnung bzw. einer bestimmten Facharztbezeichnung an der vertragsärztlichen Versorgung teilnehmen (Zählung nach Personen)



Tabelle 1.1.W

Thüringen
Blatt 1

Stand: 30.06.2019

Lfd. Nr.	Arztgruppe	Teilnehmende Ärzte		Vertragsärzte Anzahl	Partner-Ärzte ¹⁾ Anzahl	Angestellte Ärzte in Einrichtungen ²⁾ Anzahl	Angestellte Ärzte bzw. Psychoth. in freier Praxis			Ermächtigte Ärzte Anzahl
		Insgesamt Sp.3+4+5+6+9 Anzahl	Verändg. zum Vj. in Prozent				Insgesamt Anzahl	Davon mit/ohne Leistungsbeschränkung ³⁾		
								ohne Leistungs- Anzahl	mit Leistungs- Anzahl	
0	1	2	3	4	5	6	7	8	9	
1	Chirurgie und Orthopädie	77	6,9	32	0	31	3	3	0	11
2	davon: FA/SP Gefäßchirurgie	1	0,0	0	0	1	0	0	0	0
3	FA/SP Kinderchirurgie	5	25,0	1	0	2	0	0	0	2
4	FA Orthopädie	30	3,4	20	0	5	0	0	0	5
5	FA Orthopädie und Unfallchirurgie	25	31,6	5	0	14	2	2	0	4
6	FA/SP Plastische Chirurgie	0	•	0	0	0	0	0	0	0
7	SP Rheumatologie	3	0,0	2	0	0	0	0	0	1
8	SP Thoraxchir./Thorax- u. Kardiovaskularchir.	0	•	0	0	0	0	0	0	0
9	SP Unfallchirurgie	0	- 100,0	0	0	0	0	0	0	0
10	FA/SP Viszeralchirurgie	3	0,0	0	0	1	0	0	0	2
11	Frauenheilkunde	227	1,8	131	0	67	12	8	4	17
12	davon: SP Gynäkol. Endokrinol. u. Reprod.	2	0,0	1	0	0	1	1	0	0
13	SP Gynäkologische Onkologie	1	0,0	0	0	1	0	0	0	0
14	SP Spez. Geburtsh. u. Perinatalmed.	6	- 14,3	3	0	0	0	0	0	3
15	HNO-Heilkunde	60	3,4	29	0	28	1	0	1	2
16	davon: FA Sprach-, Stimm- und kindliche Hörstörungen/FA Phoniatrie und Pädaud./SP Audiologie/Phoniatrie/Phoniatr. u. Pädaud.	3	- 25,0	1	0	0	0	0	0	2
17	Innere Medizin (ohne hausärztliche tätige Internisten)^{4) 5)}	125	2,5	70	2	30	9	8	1	14
18	davon: FA/SP Angiologie	7	- 12,5	3	0	2	0	0	0	2
19	FA/SP Diabetologie/Endokrinologie	2	0,0	0	0	1	0	0	0	1
20	FA/SP Gastroenterologie	7	0,0	2	0	4	1	1	0	0
21	FA/SP Geriatrie	0	•	0	0	0	0	0	0	0
22	FA/SP Hämatologie/internist. Onkologie	13	0,0	6	1	3	0	0	0	3
23	SP Infektiologie/Infektions- und Tropenmedizin	0	•	0	0	0	0	0	0	0
24	FA/SP Kardiologie	21	16,7	12	0	6	1	1	0	2
25	FA/SP Nephrologie	25	4,2	13	1	5	5	5	0	1
26	FA/SP Pneumologie/Lungen- u. Bronchialheilk.	12	0,0	3	0	6	2	1	1	1
27	FA/SP Rheumatologie	9	0,0	6	0	1	1	1	0	1

1) nach § 101 Absatz 1 Satz 1 Nr. 4 Sozialgesetzbuch V 2) Medizinische Versorgungszentren, Einrichtungen nach § 311 Sozialgesetzbuch V, KV-Eigeneinrichtungen und kommunale Eigeneinrichtungen

3) Leistungsbeschränkung nach § 101 Abs. 1 Satz 1 Nr. 5 Sozialgesetzbuch V i. V. m. § 58 Abs. 5 Bedarfsplanungs-Richtlinie

4) Hier werden nur Internisten berücksichtigt, die als Fachinternisten an der vertragsärztlichen Versorgung teilnehmen. Ausnahme: Bei den Ermächtigten werden alle Ärzte, die als Internisten an der vertragsärztl. Versorgung teilnehmen, berücksichtigt.

5) Als Facharztbezeichnung werden hier die Ärzte mit der Facharztbezeichnung "FA Innere Medizin und SP..." (z. B. "FA Innere Medizin und SP Angiologie") gewertet.

Hinweise:

a) Bei Ärzten, die über mehr als eine Facharzt- oder Schwerpunktbezeichnung verfügen, ist eine Mehrfachzählung möglich.

b) In einigen Gebieten, insbesondere in der Kinder- und Jugendmedizin, werden fachliche Spezialisierungen weiterbildungsrechtlich auch über Zusatz-Weiterbildungen abgebildet. Daten zu den Zusatz-Weiterbildungen sind in Tabelle 10 dargestellt. Bei einigen Spezialisierungen müssen sowohl die Tabelle 1.1 als auch die Tabelle 10 betrachtet werden. Wichtig: Da es Ärzte gibt, die zu einer Spezialisierung sowohl über den entsprechenden Schwerpunkt als auch über die entsprechende Zusatz-Weiterbildung verfügen, ist eine einfache Summenbildung über die Tabellen 1.1 und 10 nicht zulässig.

Weibliche Ärzte, die mit einer Schwerpunktbezeichnung bzw. einer bestimmten Facharztbezeichnung an der vertragsärztlichen Versorgung teilnehmen (Zählung nach Personen)



Tabelle 1.1.W

Thüringen

Blatt 2

Stand: 30.06.2019

Lfd. Nr.	Arztgruppe	Teilnehmende Ärzte		Vertragsärzte Anzahl	Partner-Ärzte ¹⁾ Anzahl	Angestellte Ärzte in Einrichtungen ²⁾ Anzahl	Angestellte Ärzte bzw. Psychoth. in freier Praxis			Ermächtigte Ärzte Anzahl
		Insgesamt Sp.3+4+5+6+9 Anzahl	Verändg. zum Vj. in Prozent				Insgesamt Anzahl	Davon mit/ohne Leistungsbeschränkung ³⁾		
								ohne Leistungsbeschränkung Anzahl	mit Leistungsbeschränkung Anzahl	
0	1	2	3	4	5	6	7	8	9	
1	Kinder - und Jugendmedizin	166	1,8	96	0	38	20	12	8	12
2	davon: SP Infektiologie	0	•	0	0	0	0	0	0	0
3	SP Kinder-Endokrinol. u. -Diabetol.	0	•	0	0	0	0	0	0	0
4	SP Kinder-Gastroenterologie	0	•	0	0	0	0	0	0	0
5	SP Kinder-Hämatologie u. -Onkologie	1	•	0	0	0	1	1	0	0
6	SP Kinder-Kardiologie	3	0,0	2	0	0	0	0	0	1
7	SP Kinder-Nephrologie	0	•	0	0	0	0	0	0	0
8	SP Kinderneuropsychiatrie	0	•	0	0	0	0	0	0	0
9	SP Kinder-Pneumol./Kinder-Lungen- u. Bronch.	0	•	0	0	0	0	0	0	0
10	SP Kinderrheumatologie	0	•	0	0	0	0	0	0	0
11	SP Neonatologie	6	0,0	2	0	3	0	0	0	1
12	SP Neuropädiatrie	4	0,0	2	0	0	0	0	0	2
13	Laboratoriumsmedizin	11	0,0	2	0	9	0	0	0	0
14	davon: FA Biochemie	0	•	0	0	0	0	0	0	0
15	FA Immunologie	0	•	0	0	0	0	0	0	0
16	FA Laboratoriumsmedizin	6	- 14,3	1	0	5	0	0	0	0
17	FA Mikrobiologie	7	16,7	2	0	5	0	0	0	0
18	SP Mikrobiologie	0	•	0	0	0	0	0	0	0
19	Nervenheilk./Neurolog./Psychiatr.	75	- 3,8	42	0	25	2	1	1	6
20	davon: FA Nervenheilkunde	26	- 16,1	25	0	1	0	0	0	0
21	FA Neurologie	28	0,0	5	0	18	0	0	0	5
22	FA Psychiatrie	22	0,0	12	0	6	2	1	1	2
23	SP Forensische Psychiatrie	0	•	0	0	0	0	0	0	0
24	SP Kinderneuropsychiatrie	0	•	0	0	0	0	0	0	0
25	Pathologie	9	0,0	2	0	3	4	4	0	0
26	davon: FA/SP Neuropathologie	0	•	0	0	0	0	0	0	0
27	Radiologie	56	3,7	14	0	22	9	8	1	11
28	davon: SP Kinderradiologie	0	•	0	0	0	0	0	0	0
29	SP Neuroradiologie	2	0,0	2	0	0	0	0	0	0
30	SP Strahlentherapie	0	•	0	0	0	0	0	0	0

1) nach § 101 Absatz 1 Satz 1 Nr. 4 Sozialgesetzbuch V

2) Medizinische Versorgungszentren, Einrichtungen nach § 311 Sozialgesetzbuch V, KV-Eigeneinrichtungen und kommunale Eigeneinrichtungen

3) Leistungsbeschränkung nach § 101 Abs. 1 Satz 1 Nr. 5 Sozialgesetzbuch V i. V. m. § 58 Abs. 5 Bedarfsplanungs-Richtlinie

Hinweise:

a) Bei Ärzten, die über mehr als eine Facharzt- oder Schwerpunktbezeichnung verfügen, ist eine Mehrfachzählung möglich.

b) In einigen Gebieten, insbesondere in der Kinder- und Jugendmedizin, werden fachliche Spezialisierungen weiterbildungsrechtlich auch über Zusatz-Weiterbildungen abgebildet. Daten zu den Zusatz-Weiterbildungen sind in Tabelle 10 dargestellt. Bei einigen Spezialisierungen müssen sowohl die Tabelle 1.1 als auch die Tabelle 10 betrachtet werden. Wichtig: Da es Ärzte gibt, die zu einer Spezialisierung sowohl über den entsprechenden Schwerpunkt als auch über die entsprechende Zusatz-Weiterbildung verfügen, ist eine einfache Summenbildung über die Tabellen 1.1 und 10 nicht zulässig.

Männliche Ärzte, die mit einer Schwerpunktbezeichnung bzw. einer bestimmten Facharztbezeichnung an der vertragsärztlichen Versorgung teilnehmen (Zählung nach Personen)



Tabelle 1.1.M

Thüringen

Blatt 1

Stand: 30.06.2019

Lfd. Nr.	Arztgruppe	Teilnehmende Ärzte		Vertragsärzte Anzahl	Partner-Ärzte ¹⁾ Anzahl	Angestellte Ärzte in Einrichtungen ²⁾ Anzahl	Angestellte Ärzte bzw. Psychoth. in freier Praxis			Ermächtigte Ärzte Anzahl
		Insgesamt Sp.3+4+5+6+9 Anzahl	Verändg. zum Vj. in Prozent				Insgesamt Anzahl	Davon mit/ohne Leistungsbeschränkung ³⁾		
								ohne Leistungs- Anzahl	mit Leistungs- Anzahl	
0	1	2	3	4	5	6	7	8	9	
1	Chirurgie und Orthopädie	311	2,0	141	0	109	9	5	4	52
2	davon: FA/SP Gefäßchirurgie	21	16,7	1	0	6	0	0	0	14
3	FA/SP Kinderchirurgie	7	0,0	3	0	0	0	0	0	4
4	FA Orthopädie	91	- 9,0	66	0	19	1	0	1	5
5	FA Orthopädie und Unfallchirurgie	121	36,0	39	0	60	4	3	1	18
6	FA/SP Plastische Chirurgie	0	•	0	0	0	0	0	0	0
7	SP Rheumatologie	4	0,0	1	0	1	0	0	0	2
8	SP Thoraxchir./Thorax- u. Kardiovaskularchir.	5	0,0	0	0	0	0	0	0	5
9	SP Unfallchirurgie	50	31,6	21	0	15	2	1	1	12
10	FA/SP Viszeralchirurgie	24	4,3	2	0	8	1	1	0	13
11	Frauenheilkunde	87	- 3,3	43	0	24	3	1	2	17
12	davon: SP Gynäkol. Endokrinol. u. Reprod.	2	0,0	1	0	0	0	0	0	1
13	SP Gynäkologische Onkologie	8	0,0	1	0	1	1	1	0	5
14	SP Spez. Geburtsh. u. Perinatalmed.	5	0,0	2	0	1	0	0	0	2
15	HNO-Heilkunde	58	- 6,5	33	0	18	0	0	0	7
16	davon: FA Sprach-, Stimm- und kindliche Hörstörungen/FA Phoniatrie und Pädaud./SP Audiologie/Phoniatrie/Phoniatr. u. Pädaud.	3	0,0	0	0	3	0	0	0	0
17	Innere Medizin (ohne hausärztliche tätige Internisten)^{4) 5)}	176	0,0	90	0	52	10	6	4	24
18	davon: FA/SP Angiologie	9	0,0	3	0	6	0	0	0	0
19	FA/SP Diabetologie/Endokrinologie	4	33,3	0	0	2	0	0	0	2
20	FA/SP Gastroenterologie	32	10,3	3	0	12	3	1	2	14
21	FA/SP Geriatrie	0	•	0	0	0	0	0	0	0
22	FA/SP Hämatologie/internist. Onkologie	13	- 7,1	5	0	5	1	1	0	2
23	SP Infektiologie/Infektions- und Tropenmedizin	0	•	0	0	0	0	0	0	0
24	FA/SP Kardiologie	33	0,0	14	0	14	2	1	1	3
25	FA/SP Nephrologie	31	0,0	24	0	6	1	1	0	0
26	FA/SP Pneumologie/Lungen- u. Bronchialheilk.	23	4,5	14	0	1	4	3	1	4
27	FA/SP Rheumatologie	11	- 8,3	4	0	4	0	0	0	3

1) nach § 101 Absatz 1 Satz 1 Nr. 4 Sozialgesetzbuch V 2) Medizinische Versorgungszentren, Einrichtungen nach § 311 Sozialgesetzbuch V, KV-Eigeneinrichtungen und kommunale Eigeneinrichtungen

3) Leistungsbeschränkung nach § 101 Abs. 1 Satz 1 Nr. 5 Sozialgesetzbuch V i. V. m. § 58 Abs. 5 Bedarfsplanungs-Richtlinie

4) Hier werden nur Internisten berücksichtigt, die als Fachinternisten an der vertragsärztlichen Versorgung teilnehmen. Ausnahme: Bei den Ermächtigten werden alle Ärzte, die als Internisten an der vertragsärztl. Versorgung teilnehmen, berücksichtigt.

5) Als Facharztbezeichnung werden hier die Ärzte mit der Facharztbezeichnung "FA Innere Medizin und SP..." (z. B. "FA Innere Medizin und SP Angiologie") gewertet.

Hinweise:

a) Bei Ärzten, die über mehr als eine Facharzt- oder Schwerpunktbezeichnung verfügen, ist eine Mehrfachzählung möglich.

b) In einigen Gebieten, insbesondere in der Kinder- und Jugendmedizin, werden fachliche Spezialisierungen weiterbildungsrechtlich auch über Zusatz-Weiterbildungen abgebildet. Daten zu den Zusatz-Weiterbildungen sind in Tabelle 10 dargestellt. Bei einigen Spezialisierungen müssen sowohl die Tabelle 1.1 als auch die Tabelle 10 betrachtet werden. Wichtig: Da es Ärzte gibt, die zu einer Spezialisierung sowohl über den entsprechenden Schwerpunkt als auch über die entsprechende Zusatz-Weiterbildung verfügen, ist eine einfache Summenbildung über die Tabellen 1.1 und 10 nicht zulässig.

Männliche Ärzte, die mit einer Schwerpunktbezeichnung bzw. einer bestimmten Facharztbezeichnung an der vertragsärztlichen Versorgung teilnehmen (Zählung nach Personen)



Tabelle 1.1.M

Thüringen

Blatt 2

Stand: 30.06.2019

Lfd. Nr.	Arztgruppe	Teilnehmende Ärzte		Vertragsärzte Anzahl	Partner-Ärzte ¹⁾ Anzahl	Angestellte Ärzte in Einrichtungen ²⁾ Anzahl	Angestellte Ärzte bzw. Psychoth. in freier Praxis			Ermächtigte Ärzte Anzahl
		Insgesamt Sp.3+4+5+6+9 Anzahl	Verändg. zum Vj. in Prozent				Insgesamt Anzahl	Davon mit/ohne Leistungsbeschränkung ³⁾		
								ohne Leistungsbeschränkung Anzahl	mit Leistungsbeschränkung Anzahl	
0	1	2	3	4	5	6	7	8	9	
1	Kinder - und Jugendmedizin	58	5,5	32	0	10	2	1	1	14
2	davon: SP Infektiologie	0	•	0	0	0	0	0	0	0
3	SP Kinder-Endokrinol. u. -Diabetol.	0	•	0	0	0	0	0	0	0
4	SP Kinder-Gastroenterologie	0	•	0	0	0	0	0	0	0
5	SP Kinder-Hämatologie u. -Onkologie	3	0,0	0	0	0	0	0	0	3
6	SP Kinder-Kardiologie	6	0,0	3	0	0	0	0	0	3
7	SP Kinder-Nephrologie	0	•	0	0	0	0	0	0	0
8	SP Kinderneuropsychiatrie	0	•	0	0	0	0	0	0	0
9	SP Kinder-Pneumol./Kinder-Lungen- u. Bronch.	0	•	0	0	0	0	0	0	0
10	SP Kinderrheumatologie	0	•	0	0	0	0	0	0	0
11	SP Neonatologie	7	0,0	1	0	2	0	0	0	4
12	SP Neuropädiatrie	4	0,0	1	0	0	0	0	0	3
13	Laboratoriumsmedizin	28	7,7	3	0	24	1	1	0	0
14	davon: FA Biochemie	0	•	0	0	0	0	0	0	0
15	FA Immunologie	1	0,0	1	0	0	0	0	0	0
16	FA Laboratoriumsmedizin	20	0,0	1	0	19	0	0	0	0
17	FA Mikrobiologie	10	25,0	1	0	8	1	1	0	0
18	SP Mikrobiologie	0	•	0	0	0	0	0	0	0
19	Nervenheilk./Neurolog./Psychiatr.	79	2,6	39	0	24	5	2	3	11
20	davon: FA Nervenheilkunde	32	0,0	20	0	6	2	2	0	4
21	FA Neurologie	34	3,0	12	0	14	2	0	2	6
22	FA Psychiatrie	24	4,3	15	0	6	2	0	2	1
23	SP Forensische Psychiatrie	2	0,0	1	0	0	0	0	0	1
24	SP Kinderneuropsychiatrie	0	•	0	0	0	0	0	0	0
25	Pathologie	18	- 14,3	5	0	11	1	1	0	1
26	davon: FA/SP Neuropathologie	2	0,0	0	0	1	1	1	0	0
27	Radiologie	51	2,0	24	0	20	2	2	0	5
28	davon: SP Kinderradiologie	2	0,0	0	0	2	0	0	0	0
29	SP Neuroradiologie	2	0,0	1	0	0	0	0	0	1
30	SP Strahlentherapie	0	•	0	0	0	0	0	0	0

1) nach § 101 Absatz 1 Satz 1 Nr. 4 Sozialgesetzbuch V

2) Medizinische Versorgungszentren, Einrichtungen nach § 311 Sozialgesetzbuch V, KV-Eigeneinrichtungen und kommunale Eigeneinrichtungen

3) Leistungsbeschränkung nach § 101 Abs. 1 Satz 1 Nr. 5 Sozialgesetzbuch V i. V. m. § 58 Abs. 5 Bedarfsplanungs-Richtlinie

Hinweise:

a) Bei Ärzten, die über mehr als eine Facharzt- oder Schwerpunktbezeichnung verfügen, ist eine Mehrfachzählung möglich.

b) In einigen Gebieten, insbesondere in der Kinder- und Jugendmedizin, werden fachliche Spezialisierungen weiterbildungsrechtlich auch über Zusatz-Weiterbildungen abgebildet. Daten zu den Zusatz-Weiterbildungen sind in Tabelle 10 dargestellt. Bei einigen Spezialisierungen müssen sowohl die Tabelle 1.1 als auch die Tabelle 10 betrachtet werden. Wichtig: Da es Ärzte gibt, die zu einer Spezialisierung sowohl über den entsprechenden Schwerpunkt als auch über die entsprechende Zusatz-Weiterbildung verfügen, ist eine einfache Summenbildung über die Tabellen 1.1 und 10 nicht zulässig.

Ärzte, die mit einer Schwerpunktbezeichnung bzw. einer bestimmten Facharztbezeichnung an der vertragsärztlichen Versorgung teilnehmen (Zählung nach Bedarfsplanungsgewicht)



Tabelle 1.1.B
Thüringen
Blatt 1

Stand: 30.06.2019

Lfd. Nr.	Arztgruppe	Summe Ärzte			Vertragsärzte		Angestellte Ärzte in Einrichtungen ¹⁾		Angestellte Ärzte in freier Praxis		Ermächtigte Ärzte	
		Insgesamt Sp.4+6+8+10 Anzahl	Verändg. zum Vj. in Prozent	Darunter: weiblich Anzahl	Insgesamt Anzahl	Darunter: weiblich Anzahl	Insgesamt Anzahl	Darunter: weiblich Anzahl	Insgesamt Anzahl	Darunter: weiblich Anzahl	Insgesamt Anzahl	Darunter: weiblich Anzahl
0		1	2	3	4	5	6	7	8	9	10	11
1	Chirurgie und Orthopädie	254	0,2	54	164	30	85	22	6	2	0	0
2	davon: FA/SP Gefäßchirurgie	4	- 10,5	1	1	0	3	1	1	1	0	0
3	FA/SP Kinderchirurgie	5	0,0	3	3	1	2	2	0	0	0	0
4	FA Orthopädie	97	- 7,2	24	82	20	15	4	0	0	0	0
5	FA Orthopädie und Unfallchirurgie	83	39,1	14	40	4	40	9	3	1	0	0
6	FA/SP Plastische Chirurgie	0	•	0	0	0	0	0	0	0	0	0
7	SP Rheumatologie	3	0,0	2	3	2	0	0	0	0	0	0
8	SP Thoraxchir./Thorax- u. Kardiovaskularchir.	0	•	0	0	0	0	0	0	0	0	0
9	SP Unfallchirurgie	30	22,4	0	21	0	9	0	1	0	0	0
10	FA/SP Viszeralchirurgie	8	3,1	1	2	0	6	1	1	0	0	0
11	Frauenheilkunde	255	- 1,5	195	170	127	78	61	7	7	0	0
12	davon: SP Gynäkol. Endokrinol. u. Reprodm.	3	0,0	2	2	1	0	0	1	1	0	0
13	SP Gynäkologische Onkologie	3	11,1	1	1	0	1	1	0	0	0	0
14	SP Spez. Geburtsh. u. Perinatalmed.	6	- 15,4	3	5	3	1	0	0	0	0	0
15	HNO-Heilkunde	101	- 2,9	53	62	29	40	24	0	0	0	0
16	davon: FA Sprach-, Stimm- und kindliche Hörstörungen/FA Phoniatrie und Pädaud./SP Audiologie/Phoniatrie/Phoniatr. u. Pädaud.	4	- 12,5	1	1	1	3	0	0	0	0	0
17	Innere Medizin (ohne hausärztlich tätige Internisten) ^{2) 3)}	231	1,3	96	155	67	64	22	13	7	0	0
18	davon: FA/SP Angiologie	13	0,0	5	6	3	6	2	1	0	0	0
19	FA/SP Diabetologie/Endokrinologie	1	25,0	1	0	0	1	1	0	0	0	0
20	FA/SP Gastroenterologie	20	1,3	7	5	2	13	4	2	1	0	0
21	FA/SP Geriatrie	0	•	0	0	0	0	0	0	0	0	0
22	FA/SP Hämatologie/internist. Onkologie	16	1,6	7	11	6	5	2	1	0	0	0
23	SP Infektiologie/Infektions- und Tropenmedizin	0	•	0	0	0	0	0	0	0	0	0
24	FA/SP Kardiologie	39	3,3	15	26	12	12	3	2	1	0	0
25	FA/SP Nephrologie	51	4,1	21	36	13	10	5	5	4	0	0
26	FA/SP Pneumologie/Lungen- u. Bronchialheilk.	27	4,8	9	17	3	7	5	4	1	0	0
27	FA/SP Rheumatologie	13	0,0	6	8	4	4	1	1	1	0	0

1) Medizinische Versorgungszentren, Einrichtungen nach § 311 Sozialgesetzbuch V, KV-Eigeneinrichtungen und kommunale Eigeneinrichtungen

2) Hier werden nur Internisten berücksichtigt, die als Fachinternisten an der vertragsärztlichen Versorgung teilnehmen.

3) Als Facharztbezeichnung werden hier die Ärzte mit der Facharztbezeichnung "FA Innere Medizin und SP..." (z. B. "FA Innere Medizin und SP Angiologie") gewertet.

Hinweise:

a) Bei Ärzten, die über mehr als eine Facharzt- oder Schwerpunktbezeichnung verfügen, ist eine Mehrfachzählung möglich.

b) In einigen Gebieten, insbesondere in der Kinder- und Jugendmedizin, werden fachliche Spezialisierungen weiterbildungsrechtlich auch über Zusatz-Weiterbildungen abgebildet. Daten zu den Zusatz-Weiterbildungen sind in Tabelle 10 dargestellt. Bei einigen Spezialisierungen müssen sowohl die Tabelle 1.1 als auch die Tabelle 10 betrachtet werden. Wichtig: Da es Ärzte gibt, die zu einer Spezialisierung sowohl über den entsprechenden Schwerpunkt als auch über die entsprechende Zusatz-Weiterbildung verfügen, ist eine einfache Summenbildung über die Tabellen 1.1 und 10 nicht zulässig.

Ärzte, die mit einer Schwerpunktbezeichnung bzw. einer bestimmten Facharztbezeichnung an der vertragsärztlichen Versorgung teilnehmen (Zählung nach Bedarfsplanungsgewicht)



Tabelle 1.1.B
Thüringen
Blatt 2

Stand: 30.06.2019

Lfd. Nr.	Arztgruppe	Summe Ärzte			Vertragsärzte		Angestellte Ärzte in Einrichtungen ¹⁾		Angestellte Ärzte in freier Praxis		Ermächtigte Ärzte	
		Insgesamt Sp.4+6+8+10 Anzahl	Verändg. zum Vj. in Prozent	Darunter: weiblich Anzahl	Insgesamt Anzahl	Darunter: weiblich Anzahl	Insgesamt Anzahl	Darunter: weiblich Anzahl	Insgesamt Anzahl	Darunter: weiblich Anzahl	Insgesamt Anzahl	Darunter: weiblich Anzahl
0		1	2	3	4	5	6	7	8	9	10	11
1	Kinder - und Jugendmedizin	165	2,2	129	118	89	38	31	9	9	0	0
2	davon: SP Infektiologie	0	•	0	0	0	0	0	0	0	0	0
3	SP Kinder-Endokrinol. u. -Diabetol.	0	•	0	0	0	0	0	0	0	0	0
4	SP Kinder-Gastroenterologie	0	•	0	0	0	0	0	0	0	0	0
5	SP Kinder-Hämatologie u. -Onkologie	1	•	1	0	0	0	0	1	1	0	0
6	SP Kinder-Kardiologie	5	0,0	2	5	2	0	0	0	0	0	0
7	SP Kinder-Nephrologie	0	•	0	0	0	0	0	0	0	0	0
8	SP Kinderneuropsychiatrie	0	•	0	0	0	0	0	0	0	0	0
9	SP Kinder-Pneumol./Kinder-Lungen- u. Bronch.	0	•	0	0	0	0	0	0	0	0	0
10	SP Kinderrheumatologie	0	•	0	0	0	0	0	0	0	0	0
11	SP Neonatologie	5	0,0	4	3	2	3	2	0	0	0	0
12	SP Neuropädiatrie	3	0,0	2	3	2	0	0	0	0	0	0
13	Laboratoriumsmedizin	34	- 3,5	10	6	3	28	8	1	0	0	0
14	davon: FA Biochemie	0	•	0	0	0	0	0	0	0	0	0
15	FA Immunologie	2	0,0	1	2	1	0	0	0	0	0	0
16	FA Laboratoriumsmedizin	23	- 9,8	5	2	1	22	4	0	0	0	0
17	FA Mikrobiologie	13	8,2	6	3	2	10	4	1	0	0	0
18	SP Mikrobiologie	0	•	0	0	0	0	0	0	0	0	0
19	Nervenheilk./Neurolog./Psychiatr.	116	0,2	61	80	43	34	18	3	1	0	0
20	davon: FA Nervenheilkunde	52	- 5,9	26	44	25	6	1	2	0	0	0
21	FA Neurologie	37	5,8	17	17	5	20	12	0	0	0	0
22	FA Psychiatrie	37	- 0,7	18	27	13	9	5	1	1	0	0
23	SP Forensische Psychiatrie	1	0,0	0	1	0	0	0	0	0	0	0
24	SP Kinderneuropsychiatrie	0	•	0	0	0	0	0	0	0	0	0
25	Pathologie	23	- 8,1	7	7	2	11	1	5	4	0	0
26	davon: FA/SP Neuropathologie	2	33,3	0	0	0	1	0	1	0	0	0
27	Radiologie	72	2,9	34	37	14	27	14	8	6	0	0
28	davon: SP Kinderradiologie	2	- 12,5	0	0	0	2	0	0	0	0	0
29	SP Neuroradiologie	3	0,0	2	3	2	0	0	0	0	0	0
30	SP Strahlentherapie	0	•	0	0	0	0	0	0	0	0	0

1) Medizinische Versorgungszentren, Einrichtungen nach § 311 Sozialgesetzbuch V, KV-Eigeneinrichtungen und kommunale Eigeneinrichtungen

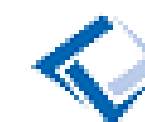
Hinweise:

a) Bei Ärzten, die über mehr als eine Facharzt- oder Schwerpunktbezeichnung verfügen, ist eine Mehrfachzählung möglich.

b) In einigen Gebieten, insbesondere in der Kinder- und Jugendmedizin, werden fachliche Spezialisierungen weiterbildungsrechtlich auch über Zusatz-Weiterbildungen abgebildet. Daten zu den Zusatz-Weiterbildungen sind in Tabelle 10 dargestellt. Bei einigen Spezialisierungen müssen sowohl die Tabelle 1.1 als auch die Tabelle 10 betrachtet werden. Wichtig: Da es Ärzte gibt, die zu einer Spezialisierung sowohl über den entsprechenden Schwerpunkt als auch über die entsprechende Zusatz-Weiterbildung verfügen, ist eine einfache Summenbildung über die Tabellen 1.1 und 10 nicht zulässig.

An der vertragsärztlichen Versorgung teilnehmende ausländische Ärzte und Psychotherapeuten (Zählung nach Personen)



Tabelle 2

Thüringen

Stand: 30.06.2019

Lfd. Nr.	Arztgruppe bzw. Psychotherapeutengruppe	EU-Staaten							Übrige europäische Staaten	Summe außereuropäische Staaten	Summe ausländische Ärzte	
		Benelux-Staaten	Frankreich	Griechenland	Italien	Österreich	Polen	Übrige EU-Staaten				Summe EU-Staaten
	0	1	2	3	4	5	6	7	8	9	10	11
ÄRZTE												
1	Allgemeinärzte	1	0	1	0	2	1	20	25	1	0	26
2	Praktische Ärzte/Ärztinnen	0	0	0	0	0	0	0	0	0	0	0
3	Anästhesisten	0	0	0	0	0	0	1	1	0	0	1
4	Augenärzte	0	0	0	0	1	0	3	4	0	3	7
5	Chirurgen und Orthopäden	0	0	0	0	0	0	1	1	1	1	3
6	Frauenärzte	0	0	0	0	0	0	7	7	0	1	8
7	HNO-Ärzte	0	0	0	0	1	0	1	2	0	0	2
8	Hautärzte	0	0	0	0	0	0	2	2	0	0	2
9	Humangenetiker	0	0	0	0	0	0	0	0	0	0	0
10	Internisten ¹⁾	0	0	0	0	2	1	11	14	5	1	20
11	davon: Hausärztlich tätige Internisten	0	0	0	0	2	1	7	10	4	0	14
12	Fachärztlich tätige Internisten	0	0	0	0	0	0	4	4	1	1	6
13	Kinder- und Jugendmediziner	0	0	0	0	1	0	2	3	0	0	3
14	Kinder- und Jugendpsychiater	0	0	0	0	0	0	0	0	0	0	0
15	Laborärzte	0	0	0	0	1	0	1	2	0	0	2
16	Mund-Kiefer-Gesichtschirurgen	0	0	0	0	0	0	0	0	0	0	0
17	Nervenärzte/Neurologen/Psychiater	0	0	0	0	0	0	3	3	1	0	4
18	Neurochirurgen	0	0	0	0	0	0	1	1	0	0	1
19	Nuklearmediziner	0	0	0	0	0	0	0	0	0	0	0
20	Pathologen	0	0	0	0	0	0	0	0	0	0	0
21	Physikalische und Rehabilitative Mediziner	0	0	0	0	1	0	1	2	0	0	2
22	Ärztliche Psychotherapeuten	0	0	0	0	0	0	0	0	0	1	1
23	davon: Ärzte f. Psychosom. u. Psychoth.	0	0	0	0	0	0	0	0	0	0	0
24	Radiologen	0	0	0	1	0	1	0	2	0	0	2
25	Strahlentherapeuten	0	0	0	0	0	0	1	1	0	1	2
26	Transfusionsmediziner	0	0	0	0	0	0	0	0	0	0	0
27	Urologen	0	0	0	0	0	0	1	1	1	0	2
28	Übrige Arztgruppen ²⁾	0	0	0	0	0	0	0	0	0	0	0
29	Summe Arztgruppen	1	0	1	1	9	3	56	71	9	8	88
30	davon: Hausärzte (ohne Kinderärzte)³⁾	1	0	1	0	4	2	27	35	5	0	40
PSYCHOTHERAPEUTEN OHNE ÄRZTLICHE PSYCHOTHERAPEUTEN												
31	Kinder- und Jugendlichenpsychotherapeuten	0	0	0	0	0	0	0	0	0	0	0
32	Psychologische Psychotherapeuten	0	0	1	0	0	0	0	1	0	0	1
33	Summe Psychotherapeutengruppen ohne Ärztliche Psychoth.	0	0	1	0	0	0	0	1	0	0	1
34	Summe Arzt- und Psychotherapeutengruppen	1	0	2	1	9	3	56	72	9	8	89

1) seit dem 31.12.2013 werden Lungenärzte nicht mehr als separate Arztgruppe ausgewiesen, sondern der Arztgruppe der Internisten zugewiesen

2) Enthalten: Arbeitsmediziner, Ärzte für öffentliches Gesundheitswesen, Fachwissenschaftler der Medizin, Fachzahnärzte, Hygieniker, Pharmakologen und Rechtsmediziner

3) gemäß Bedarfsplanungsrichtlinie (zur Berechnung der Hausärzte nach § 73 Abs. 1a SGB V müssen noch die Kinderärzte hinzugezählt werden)

Altersstruktur der an der vertragsärztlichen Versorgung teilnehmenden Ärzte und Psychotherapeuten (Zählung nach Personen)



Tabelle 3

Thüringen

Stand: 30.06.2019

Lfd. Nr.	Arztgruppe bzw. Psychotherapeutengruppe	bis 34		35 - 39		40 - 49		50 - 59		60 - 65		über 65	
		Anzahl	Anteil in Prozent	Anzahl	Anteil in Prozent	Anzahl	Anteil in Prozent	Anzahl	Anteil in Prozent	Anzahl	Anteil in Prozent	Anzahl	Anteil in Prozent
	0	1	2	3	4	5	6	7	8	9	10	11	12
ÄRZTE													
1	Allgemeinärzte	25	2,6	71	7,4	227	23,6	315	32,7	208	21,6	116	12,1
2	Praktische Ärzte/Ärztinnen	0	0,0	0	0,0	0	0,0	64	53,3	37	30,8	19	15,8
3	Anästhesisten	1	1,1	2	2,2	24	25,8	40	43,0	20	21,5	6	6,5
4	Augenärzte	6	3,8	11	7,0	33	20,9	70	44,3	28	17,7	10	6,3
5	Chirurgen und Orthopäden	4	1,0	14	3,6	104	26,8	178	45,9	78	20,1	10	2,6
6	Frauenärzte	2	0,6	22	7,0	97	30,9	100	31,8	72	22,9	21	6,7
7	HNO-Ärzte	3	2,5	9	7,6	27	22,9	51	43,2	24	20,3	4	3,4
8	Hautärzte	2	2,0	8	8,1	21	21,2	41	41,4	18	18,2	9	9,1
9	Humangenetiker	0	0,0	0	0,0	1	16,7	3	50,0	2	33,3	0	0,0
10	Internisten ¹⁾	7	1,0	48	6,7	187	26,3	273	38,3	141	19,8	56	7,9
11	davon: Hausärztlich tätige Internisten	6	1,5	42	10,2	129	31,4	126	30,7	70	17,0	38	9,2
12	Fachärztlich tätige Internisten	1	0,4	6	2,3	55	20,9	122	46,4	62	23,6	17	6,5
13	Kinder- und Jugendmediziner	3	1,3	40	17,9	63	28,1	64	28,6	44	19,6	10	4,5
14	Kinder- und Jugendpsychiater	0	0,0	0	0,0	6	31,6	10	52,6	1	5,3	2	10,5
15	Laborärzte	0	0,0	4	10,3	12	30,8	15	38,5	5	12,8	3	7,7
16	Mund-Kiefer-Gesichtschirurgen	0	0,0	2	6,9	5	17,2	9	31,0	11	37,9	2	6,9
17	Nervenärzte/Neurologen/Psychiater	0	0,0	7	4,5	45	29,2	66	42,9	27	17,5	9	5,8
18	Neurochirurgen	0	0,0	2	6,9	8	27,6	16	55,2	3	10,3	0	0,0
19	Nuklearmediziner	1	3,6	2	7,1	9	32,1	12	42,9	3	10,7	1	3,6
20	Pathologen	0	0,0	2	7,4	10	37,0	7	25,9	4	14,8	4	14,8
21	Physikalische und Rehabilitative Mediziner	0	0,0	2	12,5	3	18,8	6	37,5	3	18,8	2	12,5
22	Ärztliche Psychotherapeuten	0	0,0	3	3,9	15	19,5	37	48,1	18	23,4	4	5,2
23	davon: Ärzte f. Psychosom. u. Psychoth.	0	0,0	1	5,9	3	17,6	10	58,8	2	11,8	1	5,9
24	Radiologen	0	0,0	9	8,4	22	20,6	52	48,6	20	18,7	4	3,7
25	Strahlentherapeuten	1	3,2	6	19,4	10	32,3	11	35,5	2	6,5	1	3,2
26	Transfusionsmediziner	0	0,0	0	0,0	1	33,3	1	33,3	1	33,3	0	0,0
27	Urologen	2	2,0	10	10,0	15	15,0	42	42,0	27	27,0	4	4,0
28	Übrige Arztgruppen ²⁾	0	0,0	0	0,0	0	0,0	0	0,0	3	100,0	0	0,0
29	Summe Arztgruppen	57	1,5	274	7,1	945	24,5	1 483	38,5	800	20,7	297	7,7
30	davon: Hausärzte (ohne Kinderärzte) ³⁾	31	2,1	113	7,6	356	23,9	502	33,7	315	21,1	173	11,6
PSYCHOTHERAPEUTEN OHNE ÄRZTLICHE PSYCHOTHERAPEUTEN													
31	Kinder- und Jugendlichenpsychotherapeuten	6	4,5	20	14,9	56	41,8	38	28,4	14	10,4	0	0,0
32	Psychologische Psychotherapeuten	11	3,3	41	12,3	99	29,8	97	29,2	58	17,5	26	7,8
33	Summe Psychotherapeutengruppen ohne Ärztliche Psychoth.	17	3,6	61	13,1	155	33,3	135	29,0	72	15,5	26	5,6
34	Summe Arzt- und Psychotherapeutengruppen	74	1,7	335	7,8	1 100	25,5	1 618	37,4	872	20,2	323	7,5

1) seit dem 31.12.2013 werden Lungenärzte nicht mehr als separate Arztgruppe ausgewiesen, sondern der Arztgruppe der Internisten zugewiesen

2) Enthalten: Arbeitsmediziner, Ärzte für öffentliches Gesundheitswesen, Fachwissenschaftler der Medizin, Fachzahnärzte, Hygieniker, Pharmakologen und Rechtsmediziner

3) gemäß Bedarfsplanungsrichtlinie (zur Berechnung der Hausärzte nach § 73 Abs. 1a SGB V müssen noch die Kinderärzte hinzugezählt werden)

Altersstruktur der Vertragsärzte und -psychotherapeuten (Zählung nach Personen)



Tabelle 3.1

Thüringen

Stand: 30.06.2019

Lfd. Nr.	Arztgruppe bzw. Psychotherapeutengruppe	bis 34		35 - 39		40 - 49		50 - 59		60 - 65		über 65	
		Anzahl	Anteil in Prozent	Anzahl	Anteil in Prozent	Anzahl	Anteil in Prozent	Anzahl	Anteil in Prozent	Anzahl	Anteil in Prozent	Anzahl	Anteil in Prozent
	0	1	2	3	4	5	6	7	8	9	10	11	12
ÄRZTE													
1	Allgemeinärzte	9	1,2	35	4,5	183	23,5	292	37,5	187	24,0	73	9,4
2	Praktische Ärzte/Ärztinnen	0	0,0	0	0,0	0	0,0	62	54,9	35	31,0	16	14,2
3	Anästhesisten	0	0,0	1	2,0	9	18,0	24	48,0	12	24,0	4	8,0
4	Augenärzte	0	0,0	2	1,9	21	19,6	61	57,0	18	16,8	5	4,7
5	Chirurgen und Orthopäden	0	0,0	1	0,6	36	20,8	93	53,8	41	23,7	2	1,2
6	Frauenärzte	0	0,0	7	4,0	52	29,9	58	33,3	48	27,6	9	5,2
7	HNO-Ärzte	1	1,6	2	3,2	13	21,0	30	48,4	13	21,0	3	4,8
8	Hautärzte	0	0,0	1	1,9	8	15,1	28	52,8	12	22,6	4	7,5
9	Humangenetiker	0	0,0	0	0,0	0	0,0	0	0,0	0	0,0	0	0,0
10	Internisten ¹⁾	2	0,5	17	3,9	112	25,4	184	41,7	95	21,5	31	7,0
11	davon: Hausärztlich tätige Internisten	2	0,7	15	5,3	87	31,0	104	37,0	53	18,9	20	7,1
12	Fachärztlich tätige Internisten	0	0,0	2	1,3	25	15,6	80	50,0	42	26,3	11	6,9
13	Kinder- und Jugendmediziner	0	0,0	18	14,1	32	25,0	39	30,5	36	28,1	3	2,3
14	Kinder- und Jugendpsychiater	0	0,0	0	0,0	5	41,7	5	41,7	1	8,3	1	8,3
15	Laborärzte	0	0,0	0	0,0	1	20,0	2	40,0	2	40,0	0	0,0
16	Mund-Kiefer-Gesichtschirurgen	0	0,0	2	9,1	3	13,6	8	36,4	8	36,4	1	4,5
17	Nervenärzte/Neurologen/Psychiater	0	0,0	0	0,0	17	21,0	38	46,9	24	29,6	2	2,5
18	Neurochirurgen	0	0,0	0	0,0	3	37,5	5	62,5	0	0,0	0	0,0
19	Nuklearmediziner	0	0,0	0	0,0	3	27,3	6	54,5	1	9,1	1	9,1
20	Pathologen	0	0,0	0	0,0	3	42,9	3	42,9	1	14,3	0	0,0
21	Physikalische und Rehabilitative Mediziner	0	0,0	0	0,0	2	33,3	4	66,7	0	0,0	0	0,0
22	Ärztliche Psychotherapeuten	0	0,0	2	2,8	15	21,1	33	46,5	17	23,9	4	5,6
23	davon: Ärzte f. Psychosom. u. Psychoth.	0	0,0	1	7,1	3	21,4	8	57,1	1	7,1	1	7,1
24	Radiologen	0	0,0	1	2,6	6	15,8	23	60,5	7	18,4	1	2,6
25	Strahlentherapeuten	0	0,0	1	20,0	3	60,0	0	0,0	1	20,0	0	0,0
26	Transfusionsmediziner	0	0,0	0	0,0	0	0,0	0	0,0	0	0,0	0	0,0
27	Urologen	0	0,0	3	5,7	9	17,0	26	49,1	13	24,5	2	3,8
28	Übrige Arztgruppen ²⁾	0	0,0	0	0,0	0	0,0	0	0,0	0	0,0	0	0,0
29	Summe Arztgruppen	12	0,5	93	3,9	536	22,3	1 024	42,7	572	23,8	162	6,8
30	davon: Hausärzte (ohne Kinderärzte) ³⁾	11	0,9	50	4,3	270	23,0	457	39,0	275	23,5	109	9,3
PSYCHOTHERAPEUTEN OHNE ÄRZTLICHE PSYCHOTHERAPEUTEN													
31	Kinder- und Jugendlichenpsychotherapeuten	6	4,7	19	14,7	53	41,1	38	29,5	13	10,1	0	0,0
32	Psychologische Psychotherapeuten	7	2,3	33	10,6	93	29,9	96	30,9	56	18,0	26	8,4
33	Summe Psychotherapeutengruppen ohne Ärztliche Psychoth.	13	3,0	52	11,8	146	33,2	134	30,5	69	15,7	26	5,9
34	Summe Arzt- und Psychotherapeutengruppen	25	0,9	145	5,1	682	24,0	1 158	40,8	641	22,6	188	6,6

1) seit dem 31.12.2013 werden Lungenärzte nicht mehr als separate Arztgruppe ausgewiesen, sondern der Arztgruppe der Internisten zugewiesen

2) Enthalten: Arbeitsmediziner, Ärzte für öffentliches Gesundheitswesen, Fachwissenschaftler der Medizin, Fachzahnärzte, Hygieniker, Pharmakologen und Rechtsmediziner

3) gemäß Bedarfsplanungsrichtlinie (zur Berechnung der Hausärzte nach § 73 Abs. 1a SGB V müssen noch die Kinderärzte hinzugezählt werden)

Altersstruktur der Partner-Ärzte und -Psychotherapeuten (Zählung nach Personen)



Tabelle 3.2

Thüringen

Stand: 30.06.2019

Lfd. Nr.	Arztgruppe bzw. Psychotherapeutengruppe	bis 34		35 - 39		40 - 49		50 - 59		60 - 65		über 65	
		Anzahl	Anteil in Prozent	Anzahl	Anteil in Prozent	Anzahl	Anteil in Prozent	Anzahl	Anteil in Prozent	Anzahl	Anteil in Prozent	Anzahl	Anteil in Prozent
	0	1	2	3	4	5	6	7	8	9	10	11	12
ÄRZTE													
1	Allgemeinärzte	0	0,0	0	0,0	0	0,0	0	0,0	0	0,0	0	0,0
2	Praktische Ärzte/Ärztinnen	0	0,0	0	0,0	0	0,0	0	0,0	0	0,0	0	0,0
3	Anästhesisten	0	0,0	0	0,0	0	0,0	0	0,0	0	0,0	0	0,0
4	Augenärzte	0	0,0	0	0,0	0	0,0	0	0,0	0	0,0	0	0,0
5	Chirurgen und Orthopäden	0	0,0	0	0,0	0	0,0	0	0,0	0	0,0	0	0,0
6	Frauenärzte	0	0,0	0	0,0	0	0,0	0	0,0	0	0,0	0	0,0
7	HNO-Ärzte	0	0,0	0	0,0	0	0,0	0	0,0	0	0,0	0	0,0
8	Hautärzte	0	0,0	0	0,0	0	0,0	0	0,0	0	0,0	0	0,0
9	Humangenetiker	0	0,0	0	0,0	0	0,0	0	0,0	0	0,0	0	0,0
10	Internisten ¹⁾	0	0,0	0	0,0	1	50,0	1	50,0	0	0,0	0	0,0
11	davon: Hausärztlich tätige Internisten	0	0,0	0	0,0	0	0,0	0	0,0	0	0,0	0	0,0
12	Fachärztlich tätige Internisten	0	0,0	0	0,0	1	50,0	1	50,0	0	0,0	0	0,0
13	Kinder- und Jugendmediziner	0	0,0	0	0,0	0	0,0	0	0,0	0	0,0	0	0,0
14	Kinder- und Jugendpsychiater	0	0,0	0	0,0	0	0,0	0	0,0	0	0,0	0	0,0
15	Laborärzte	0	0,0	0	0,0	0	0,0	0	0,0	0	0,0	0	0,0
16	Mund-Kiefer-Gesichtschirurgen	0	0,0	0	0,0	0	0,0	0	0,0	0	0,0	0	0,0
17	Nervenärzte/Neurologen/Psychiater	0	0,0	0	0,0	0	0,0	0	0,0	0	0,0	0	0,0
18	Neurochirurgen	0	0,0	0	0,0	0	0,0	0	0,0	0	0,0	0	0,0
19	Nuklearmediziner	0	0,0	0	0,0	0	0,0	0	0,0	0	0,0	0	0,0
20	Pathologen	0	0,0	0	0,0	0	0,0	0	0,0	0	0,0	0	0,0
21	Physikalische und Rehabilitative Mediziner	0	0,0	0	0,0	0	0,0	0	0,0	0	0,0	0	0,0
22	Ärztliche Psychotherapeuten	0	0,0	0	0,0	0	0,0	0	0,0	0	0,0	0	0,0
23	davon: Ärzte f. Psychosom. u. Psychoth.	0	0,0	0	0,0	0	0,0	0	0,0	0	0,0	0	0,0
24	Radiologen	0	0,0	0	0,0	0	0,0	0	0,0	0	0,0	0	0,0
25	Strahlentherapeuten	0	0,0	0	0,0	0	0,0	0	0,0	0	0,0	0	0,0
26	Transfusionsmediziner	0	0,0	0	0,0	0	0,0	0	0,0	0	0,0	0	0,0
27	Urologen	0	0,0	0	0,0	0	0,0	0	0,0	0	0,0	0	0,0
28	Übrige Arztgruppen ²⁾	0	0,0	0	0,0	0	0,0	0	0,0	0	0,0	0	0,0
29	Summe Arztgruppen	0	0,0	0	0,0	1	50,0	1	50,0	0	0,0	0	0,0
30	davon: Hausärzte (ohne Kinderärzte) ³⁾	0	0,0	0	0,0	0	0,0	0	0,0	0	0,0	0	0,0
PSYCHOTHERAPEUTEN OHNE ÄRZTLICHE PSYCHOTHERAPEUTEN													
31	Kinder- und Jugendlichenpsychotherapeuten	0	0,0	0	0,0	2	100,0	0	0,0	0	0,0	0	0,0
32	Psychologische Psychotherapeuten	2	50,0	1	25,0	0	0,0	1	25,0	0	0,0	0	0,0
33	Summe Psychotherapeutengruppen ohne Ärztliche Psychoth.	2	33,3	1	16,7	2	33,3	1	16,7	0	0,0	0	0,0
34	Summe Arzt- und Psychotherapeutengruppen	2	25,0	1	12,5	3	37,5	2	25,0	0	0,0	0	0,0

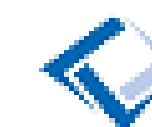
1) seit dem 31.12.2013 werden Lungenärzte nicht mehr als separate Arztgruppe ausgewiesen, sondern der Arztgruppe der Internisten zugewiesen

2) Enthalten: Arbeitsmediziner, Ärzte für öffentliches Gesundheitswesen, Fachwissenschaftler der Medizin, Fachzahnärzte, Hygieniker, Pharmakologen und Rechtsmediziner

3) gemäß Bedarfsplanungsrichtlinie (zur Berechnung der Hausärzte nach § 73 Abs. 1a SGB V müssen noch die Kinderärzte hinzugezählt werden)

Altersstruktur der Angestellten Ärzte und Psychotherapeuten in Einrichtungen (Zählung nach Personen)



Tabelle 3.3

Thüringen

Stand: 30.06.2019

Lfd. Nr.	Arztgruppe bzw. Psychotherapeutengruppe	bis 34		35 - 39		40 - 49		50 - 59		60 - 65		über 65	
		Anzahl	Anteil in Prozent	Anzahl	Anteil in Prozent	Anzahl	Anteil in Prozent	Anzahl	Anteil in Prozent	Anzahl	Anteil in Prozent	Anzahl	Anteil in Prozent
	0	1	2	3	4	5	6	7	8	9	10	11	12
ÄRZTE													
1	Allgemeinärzte	5	5,8	12	14,0	26	30,2	17	19,8	10	11,6	16	18,6
2	Praktische Ärzte/Ärztinnen	0	0,0	0	0,0	0	0,0	1	25,0	1	25,0	2	50,0
3	Anästhesisten	1	4,0	1	4,0	10	40,0	5	20,0	6	24,0	2	8,0
4	Augenärzte	5	15,6	6	18,8	7	21,9	4	12,5	7	21,9	3	9,4
5	Chirurgen und Orthopäden	3	2,1	10	7,1	49	35,0	46	32,9	27	19,3	5	3,6
6	Frauenärzte	2	2,2	10	11,0	29	31,9	27	29,7	19	20,9	4	4,4
7	HNO-Ärzte	2	4,3	6	13,0	13	28,3	14	30,4	10	21,7	1	2,2
8	Hautärzte	2	7,4	4	14,8	5	18,5	8	29,6	5	18,5	3	11,1
9	Humangenetiker	0	0,0	0	0,0	1	16,7	3	50,0	2	33,3	0	0,0
10	Internisten ¹⁾	3	1,9	15	9,7	43	27,7	52	33,5	31	20,0	11	7,1
11	davon: Hausärztlich tätige Internisten	2	2,7	14	19,2	22	30,1	17	23,3	11	15,1	7	9,6
12	Fachärztlich tätige Internisten	1	1,2	1	1,2	21	25,6	35	42,7	20	24,4	4	4,9
13	Kinder- und Jugendmediziner	2	4,2	10	20,8	15	31,3	14	29,2	3	6,3	4	8,3
14	Kinder- und Jugendpsychiater	0	0,0	0	0,0	1	20,0	3	60,0	0	0,0	1	20,0
15	Laborärzte	0	0,0	4	12,1	11	33,3	12	36,4	3	9,1	3	9,1
16	Mund-Kiefer-Gesichtschirurgen	0	0,0	0	0,0	0	0,0	0	0,0	0	0,0	0	0,0
17	Nervenärzte/Neurologen/Psychiater	0	0,0	4	8,2	24	49,0	16	32,7	1	2,0	4	8,2
18	Neurochirurgen	0	0,0	2	11,1	4	22,2	10	55,6	2	11,1	0	0,0
19	Nuklearmediziner	1	6,3	1	6,3	6	37,5	6	37,5	2	12,5	0	0,0
20	Pathologen	0	0,0	0	0,0	6	42,9	4	28,6	2	14,3	2	14,3
21	Physikalische und Rehabilitative Mediziner	0	0,0	2	28,6	1	14,3	2	28,6	1	14,3	1	14,3
22	Ärztliche Psychotherapeuten	0	0,0	1	16,7	0	0,0	4	66,7	1	16,7	0	0,0
23	davon: Ärzte f. Psychosom. u. Psychoth.	0	0,0	0	0,0	0	0,0	2	66,7	1	33,3	0	0,0
24	Radiologen	0	0,0	4	9,5	9	21,4	20	47,6	9	21,4	0	0,0
25	Strahlentherapeuten	1	4,5	4	18,2	6	27,3	9	40,9	1	4,5	1	4,5
26	Transfusionsmediziner	0	0,0	0	0,0	1	50,0	0	0,0	1	50,0	0	0,0
27	Urologen	1	3,4	2	6,9	4	13,8	10	34,5	10	34,5	2	6,9
28	Übrige Arztgruppen ²⁾	0	0,0	0	0,0	0	0,0	0	0,0	0	0,0	0	0,0
29	Summe Arztgruppen	28	3,1	98	10,9	271	30,0	287	31,8	154	17,1	65	7,2
30	davon: Hausärzte (ohne Kinderärzte) ³⁾	7	4,3	26	16,0	48	29,6	34	21,0	22	13,6	25	15,4
PSYCHOTHERAPEUTEN OHNE ÄRZTLICHE PSYCHOTHERAPEUTEN													
31	Kinder- und Jugendlichenpsychotherapeuten	0	0,0	0	0,0	1	100,0	0	0,0	0	0,0	0	0,0
32	Psychologische Psychotherapeuten	1	50,0	1	50,0	0	0,0	0	0,0	0	0,0	0	0,0
33	Summe Psychotherapeutengruppen ohne Ärztliche Psychoth.	1	33,3	1	33,3	1	33,3	0	0,0	0	0,0	0	0,0
34	Summe Arzt- und Psychotherapeutengruppen	29	3,2	99	10,9	272	30,0	287	31,7	154	17,0	65	7,2

1) seit dem 31.12.2013 werden Lungenärzte nicht mehr als separate Arztgruppe ausgewiesen, sondern der Arztgruppe der Internisten zugewiesen

2) Enthalten: Arbeitsmediziner, Ärzte für öffentliches Gesundheitswesen, Fachwissenschaftler der Medizin, Fachzahnärzte, Hygieniker, Pharmakologen und Rechtsmediziner

3) gemäß Bedarfsplanungsrichtlinie (zur Berechnung der Hausärzte nach § 73 Abs. 1a SGB V müssen noch die Kinderärzte hinzugezählt werden)

Altersstruktur der Angestellten Ärzte und Psychotherapeuten in freier Praxis (Zählung nach Personen)



Tabelle 3.4

Thüringen

Stand: 30.06.2019

Lfd. Nr.	Arztgruppe bzw. Psychotherapeutengruppe	bis 34		35 - 39		40 - 49		50 - 59		60 - 65		über 65	
		Anzahl	Anteil in Prozent	Anzahl	Anteil in Prozent	Anzahl	Anteil in Prozent	Anzahl	Anteil in Prozent	Anzahl	Anteil in Prozent	Anzahl	Anteil in Prozent
	0	1	2	3	4	5	6	7	8	9	10	11	12
ÄRZTE													
1	Allgemeinärzte	11	11,3	24	24,7	18	18,6	6	6,2	11	11,3	27	27,8
2	Praktische Ärzte/Ärztinnen	0	0,0	0	0,0	0	0,0	1	33,3	1	33,3	1	33,3
3	Anästhesisten	0	0,0	0	0,0	1	50,0	1	50,0	0	0,0	0	0,0
4	Augenärzte	1	9,1	3	27,3	3	27,3	0	0,0	2	18,2	2	18,2
5	Chirurgen und Orthopäden	0	0,0	3	25,0	4	33,3	2	16,7	0	0,0	3	25,0
6	Frauenärzte	0	0,0	3	20,0	5	33,3	0	0,0	1	6,7	6	40,0
7	HNO-Ärzte	0	0,0	1	100,0	0	0,0	0	0,0	0	0,0	0	0,0
8	Hautärzte	0	0,0	3	20,0	7	46,7	3	20,0	0	0,0	2	13,3
9	Humangenetiker	0	0,0	0	0,0	0	0,0	0	0,0	0	0,0	0	0,0
10	Internisten ¹⁾	2	2,6	16	21,1	28	36,8	11	14,5	6	7,9	13	17,1
11	davon: Hausärztlich tätige Internisten	2	3,5	13	22,8	20	35,1	5	8,8	6	10,5	11	19,3
12	Fachärztlich tätige Internisten	0	0,0	3	15,8	8	42,1	6	31,6	0	0,0	2	10,5
13	Kinder- und Jugendmediziner	1	4,5	10	45,5	9	40,9	1	4,5	0	0,0	1	4,5
14	Kinder- und Jugendpsychiater	0	0,0	0	0,0	0	0,0	2	100,0	0	0,0	0	0,0
15	Laborärzte	0	0,0	0	0,0	0	0,0	1	100,0	0	0,0	0	0,0
16	Mund-Kiefer-Gesichtschirurgen	0	0,0	0	0,0	0	0,0	0	0,0	2	66,7	1	33,3
17	Nervenärzte/Neurologen/Psychiater	0	0,0	1	14,3	2	28,6	2	28,6	0	0,0	2	28,6
18	Neurochirurgen	0	0,0	0	0,0	0	0,0	0	0,0	0	0,0	0	0,0
19	Nuklearmediziner	0	0,0	0	0,0	0	0,0	0	0,0	0	0,0	0	0,0
20	Pathologen	0	0,0	2	40,0	1	20,0	0	0,0	0	0,0	2	40,0
21	Physikalische und Rehabilitative Mediziner	0	0,0	0	0,0	0	0,0	0	0,0	1	50,0	1	50,0
22	Ärztliche Psychotherapeuten	0	0,0	0	0,0	0	0,0	0	0,0	0	0,0	0	0,0
23	davon: Ärzte f. Psychosom. u. Psychoth.	0	0,0	0	0,0	0	0,0	0	0,0	0	0,0	0	0,0
24	Radiologen	0	0,0	2	18,2	4	36,4	2	18,2	3	27,3	0	0,0
25	Strahlentherapeuten	0	0,0	1	25,0	1	25,0	2	50,0	0	0,0	0	0,0
26	Transfusionsmediziner	0	0,0	0	0,0	0	0,0	0	0,0	0	0,0	0	0,0
27	Urologen	1	20,0	4	80,0	0	0,0	0	0,0	0	0,0	0	0,0
28	Übrige Arztgruppen ²⁾	0	0,0	0	0,0	0	0,0	0	0,0	0	0,0	0	0,0
29	Summe Arztgruppen	16	5,4	73	24,8	83	28,2	34	11,6	27	9,2	61	20,7
30	davon: Hausärzte (ohne Kinderärzte) ³⁾	13	8,3	37	23,7	38	24,4	11	7,1	18	11,5	39	25,0
PSYCHOTHERAPEUTEN OHNE ÄRZTLICHE PSYCHOTHERAPEUTEN													
31	Kinder- und Jugendlichenpsychotherapeuten	0	0,0	1	50,0	0	0,0	0	0,0	1	50,0	0	0,0
32	Psychologische Psychotherapeuten	0	0,0	5	45,5	5	45,5	0	0,0	1	9,1	0	0,0
33	Summe Psychotherapeutengruppen ohne Ärztliche Psychoth.	0	0,0	6	46,2	5	38,5	0	0,0	2	15,4	0	0,0
34	Summe Arzt- und Psychotherapeutengruppen	16	5,2	79	25,7	88	28,7	34	11,1	29	9,4	61	19,9

1) seit dem 31.12.2013 werden Lungenärzte nicht mehr als separate Arztgruppe ausgewiesen, sondern der Arztgruppe der Internisten zugewiesen

2) Enthalten: Arbeitsmediziner, Ärzte für öffentliches Gesundheitswesen, Fachwissenschaftler der Medizin, Fachzahnärzte, Hygieniker, Pharmakologen und Rechtsmediziner

3) gemäß Bedarfsplanungsrichtlinie (zur Berechnung der Hausärzte nach § 73 Abs. 1a SGB V müssen noch die Kinderärzte hinzugezählt werden)

Altersstruktur der Ermächtigten Ärzte und Psychotherapeuten (Zählung nach Personen)



Tabelle 3.5

Thüringen

Stand: 30.06.2019

Lfd. Nr.	Arztgruppe bzw. Psychotherapeutengruppe	bis 34		35 - 39		40 - 49		50 - 59		60 - 65		über 65	
		Anzahl	Anteil in Prozent	Anzahl	Anteil in Prozent	Anzahl	Anteil in Prozent	Anzahl	Anteil in Prozent	Anzahl	Anteil in Prozent	Anzahl	Anteil in Prozent
	0	1	2	3	4	5	6	7	8	9	10	11	12
ÄRZTE													
1	Allgemeinärzte	0	0,0	0	0,0	0	0,0	0	0,0	0	0,0	0	0,0
2	Praktische Ärzte/Ärztinnen	0	0,0	0	0,0	0	0,0	0	0,0	0	0,0	0	0,0
3	Anästhesisten	0	0,0	0	0,0	4	25,0	10	62,5	2	12,5	0	0,0
4	Augenärzte	0	0,0	0	0,0	2	25,0	5	62,5	1	12,5	0	0,0
5	Chirurgen und Orthopäden	1	1,6	0	0,0	15	23,8	37	58,7	10	15,9	0	0,0
6	Frauenärzte	0	0,0	2	5,9	11	32,4	15	44,1	4	11,8	2	5,9
7	HNO-Ärzte	0	0,0	0	0,0	1	11,1	7	77,8	1	11,1	0	0,0
8	Hautärzte	0	0,0	0	0,0	1	25,0	2	50,0	1	25,0	0	0,0
9	Humangenetiker	0	0,0	0	0,0	0	0,0	0	0,0	0	0,0	0	0,0
10	Internisten ¹⁾	0	0,0	0	0,0	3	7,9	25	65,8	9	23,7	1	2,6
11	davon: Hausärztlich tätige Internisten	0	0,0	0	0,0	0	0,0	0	0,0	0	0,0	0	0,0
12	Fachärztlich tätige Internisten	0	0,0	0	0,0	0	0,0	0	0,0	0	0,0	0	0,0
13	Kinder- und Jugendmediziner	0	0,0	2	7,7	7	26,9	10	38,5	5	19,2	2	7,7
14	Kinder- und Jugendpsychiater	0	0,0	0	0,0	0	0,0	0	0,0	0	0,0	0	0,0
15	Laborärzte	0	0,0	0	0,0	0	0,0	0	0,0	0	0,0	0	0,0
16	Mund-Kiefer-Gesichtschirurgen	0	0,0	0	0,0	2	50,0	1	25,0	1	25,0	0	0,0
17	Nervenärzte/Neurologen/Psychiater	0	0,0	2	11,8	2	11,8	10	58,8	2	11,8	1	5,9
18	Neurochirurgen	0	0,0	0	0,0	1	33,3	1	33,3	1	33,3	0	0,0
19	Nuklearmediziner	0	0,0	1	100,0	0	0,0	0	0,0	0	0,0	0	0,0
20	Pathologen	0	0,0	0	0,0	0	0,0	0	0,0	1	100,0	0	0,0
21	Physikalische und Rehabilitative Mediziner	0	0,0	0	0,0	0	0,0	0	0,0	1	100,0	0	0,0
22	Ärztliche Psychotherapeuten	0	0,0	0	0,0	0	0,0	0	0,0	0	0,0	0	0,0
23	davon: Ärzte f. Psychosom. u. Psychoth.	0	0,0	0	0,0	0	0,0	0	0,0	0	0,0	0	0,0
24	Radiologen	0	0,0	2	12,5	3	18,8	7	43,8	1	6,3	3	18,8
25	Strahlentherapeuten	0	0,0	0	0,0	0	0,0	0	0,0	0	0,0	0	0,0
26	Transfusionsmediziner	0	0,0	0	0,0	0	0,0	1	100,0	0	0,0	0	0,0
27	Urologen	0	0,0	1	7,7	2	15,4	6	46,2	4	30,8	0	0,0
28	Übrige Arztgruppen ²⁾	0	0,0	0	0,0	0	0,0	0	0,0	3	100,0	0	0,0
29	Summe Arztgruppen	1	0,4	10	3,9	54	20,9	137	53,1	47	18,2	9	3,5
30	davon: Hausärzte (ohne Kinderärzte) ³⁾	0	0,0	0	0,0	0	0,0	0	0,0	0	0,0	0	0,0
PSYCHOTHERAPEUTEN OHNE ÄRZTLICHE PSYCHOTHERAPEUTEN													
31	Kinder- und Jugendlichenpsychotherapeuten	0	0,0	0	0,0	0	0,0	0	0,0	0	0,0	0	0,0
32	Psychologische Psychotherapeuten	1	25,0	1	25,0	1	25,0	0	0,0	1	25,0	0	0,0
33	Summe Psychotherapeutengruppen ohne Ärztliche Psychoth.	1	25,0	1	25,0	1	25,0	0	0,0	1	25,0	0	0,0
34	Summe Arzt- und Psychotherapeutengruppen	2	0,8	11	4,2	55	21,0	137	52,3	48	18,3	9	3,4

1) seit dem 31.12.2013 werden Lungenärzte nicht mehr als separate Arztgruppe ausgewiesen, sondern der Arztgruppe der Internisten zugewiesen

2) Enthalten: Arbeitsmediziner, Ärzte für öffentliches Gesundheitswesen, Fachwissenschaftler der Medizin, Fachzahnärzte, Hygieniker, Pharmakologen und Rechtsmediziner

3) gemäß Bedarfsplanungsrichtlinie (zur Berechnung der Hausärzte nach § 73 Abs. 1a SGB V müssen noch die Kinderärzte hinzugezählt werden)

Durchschnittsalter der an der vertragsärztlichen Versorgung teilnehmenden Ärzte und Psychotherapeuten (Zählung nach Personen)



Tabelle 3a

Thüringen

Stand: 30.06.2019

Lfd. Nr.	Arztgruppe bzw. Psychotherapeutengruppe	Teilnehmende Ärzte bzw. Psychotherapeuten		Vertragsärzte bzw. -psychotherapeuten Alter in Jahren	Partner-Ärzte bzw. -Psychotherapeuten ¹⁾ Alter in Jahren	Angestellte Ärzte bzw. Psychotherapeuten in Einrichtungen ²⁾ Alter in Jahren	Angestellte Ärzte bzw. Psychoth. in freier Praxis			Ermächtigte Ärzte bzw. Psychotherapeuten Alter in Jahren	
		Insgesamt Sp.3+4+5+6+9 Alter in Jahren	Verändg. zum Vj. in Jahren				Ins-gesamt Alter in Jahren	Davon mit/ohne Leistungsbeschränkung ³⁾			
0		1	2	3	4	5	6	ohne Leistungs-b. Alter in Jahren	mit Leistungs-b. Alter in Jahren	8	9
ÄRZTE											
1	Allgemeinärzte	54,1	-0,3	54,7	0,0	51,7	51,8	52,6	42,0	0,0	0,0
2	Praktische Ärzte/Ärztinnen	61,0	0,4	60,7	0,0	66,5	61,7	59,0	67,0	0,0	0,0
3	Anästhesisten	54,3	1,0	55,4	0,0	52,4	50,5	50,5	0,0	54,3	54,3
4	Augenärzte	53,0	-1,0	54,6	0,0	48,7	50,6	50,6	0,0	51,4	51,4
5	Chirurgen und Orthopäden	53,1	0,0	54,7	0,0	51,4	50,8	43,1	66,0	53,3	53,3
6	Frauenärzte	53,1	-0,2	54,0	0,0	51,0	55,1	58,2	50,5	53,1	53,1
7	HNO-Ärzte	52,3	0,1	53,8	0,0	50,5	35,0	0,0	35,0	53,4	53,4
8	Hautärzte	53,5	-0,6	56,0	0,0	51,3	48,5	46,2	58,0	53,0	53,0
9	Humangenetiker	53,5	1,2	0,0	0,0	53,5	0,0	0,0	0,0	0,0	0,0
10	Internisten ⁴⁾	53,5	0,2	54,2	48,5	52,4	49,8	50,4	45,1	56,9	56,9
11	davon: Hausärztlich tätige Internisten	52,1	0,1	53,0	0,0	50,0	50,2	50,9	38,0	0,0	0,0
12	Fachärztlich tätige Internisten	55,2	0,3	56,4	48,5	54,6	48,8	48,6	49,4	0,0	0,0
13	Kinder- und Jugendmediziner	50,6	-0,4	52,5	0,0	48,1	41,7	40,2	44,0	53,3	53,3
14	Kinder- und Jugendpsychiater	53,3	1,0	52,0	0,0	56,8	52,5	52,5	0,0	0,0	0,0
15	Laborärzte	52,0	0,1	57,4	0,0	51,0	59,0	59,0	0,0	0,0	0,0
16	Mund-Kiefer-Gesichtschirurgen	54,9	-1,5	54,3	0,0	0,0	68,0	68,0	0,0	48,3	48,3
17	Nervenärzte/Neurologen/Psychiater	53,6	0,4	56,0	0,0	49,6	53,1	66,0	43,5	53,9	53,9
18	Neurochirurgen	51,1	0,3	50,5	0,0	51,2	0,0	0,0	0,0	52,7	52,7
19	Nuklearmediziner	51,2	0,1	55,2	0,0	49,3	0,0	0,0	0,0	39,0	39,0
20	Pathologen	53,7	0,0	51,1	0,0	53,7	55,8	55,8	0,0	62,0	62,0
21	Physikalische und Rehabilitative Mediziner	55,0	-0,7	54,0	0,0	51,4	67,5	67,5	0,0	61,0	61,0
22	Ärztliche Psychotherapeuten	54,4	0,3	54,4	0,0	54,2	0,0	0,0	0,0	0,0	0,0
23	davon: Ärzte f. Psychosom. u. Psychoth.	54,6	0,2	54,1	0,0	57,0	0,0	0,0	0,0	0,0	0,0
24	Radiologen	52,9	0,6	54,3	0,0	52,4	48,3	49,3	38,0	54,4	54,4
25	Strahlentherapeuten	47,7	-0,8	46,4	0,0	48,0	48,0	47,5	48,5	0,0	0,0
26	Transfusionsmediziner	55,7	1,0	0,0	0,0	55,5	0,0	0,0	0,0	56,0	56,0
27	Urologen	53,5	0,7	54,0	0,0	55,1	37,4	36,5	38,0	54,3	54,3
28	Übrige Arztgruppen ⁵⁾	62,3	1,0	0,0	0,0	0,0	0,0	0,0	0,0	62,3	62,3
29	Summe Arztgruppen	53,5	-0,1	54,7	48,5	51,4	50,5	51,1	47,3	54,0	54,0
30	davon: Hausärzte (ohne Kinderärzte) ⁶⁾	54,1	-0,1	54,9	0,0	51,3	51,4	52,0	43,2	0,0	0,0
PSYCHOTHERAPEUTEN OHNE ÄRZTLICHE PSYCHOTHERAPEUTEN											
31	Kinder- und Jugendlichenpsychotherapeuten	47,4	0,5	47,4	45,5	48,0	47,5	0,0	47,5	0,0	0,0
32	Psychologische Psychotherapeuten	51,2	0,0	51,8	38,3	35,5	43,2	40,3	44,3	45,0	45,0
33	Summe Psychotherapeutengruppen ohne Ärztliche Psychoth.	50,1	0,2	50,5	40,7	39,7	43,8	40,3	44,9	45,0	45,0
34	Summe Arzt- und Psychotherapeutengruppen	53,2	-0,1	54,0	42,6	51,3	50,2	51,0	46,9	53,9	53,9

1) nach § 101 Absatz 1 Satz 1 Nr. 4 Sozialgesetzbuch V; 2) Medizinische Versorgungszentren und Einrichtungen nach § 311 Sozialgesetzbuch V

3) Leistungsbeschränkung nach § 101 Abs. 1 Satz 1 Nr. 5 Sozialgesetzbuch V i. V. m. § 58 Abs. 5 Bedarfsplanungs-Richtlinie

4) seit dem 31.12.2013 werden Lungenärzte nicht mehr als separate Arztgruppe ausgewiesen, sondern der Arztgruppe der Internisten zugewiesen

5) Enthalten: Arbeitsmediziner, Ärzte für öffentliches Gesundheitswesen, Fachwissenschaftler der Medizin, Fachzahnärzte, Hygieniker, Pharmakologen und Rechtsmediziner

6) gemäß Bedarfsplanungsrichtlinie (zur Berechnung der Hausärzte nach § 73 Abs. 1a SGB V müssen noch die Kinderärzte hinzugezählt werden)

Altersstruktur der in der Bedarfsplanung zählenden Ärzte und Psychotherapeuten (Zählung nach Bedarfsplanungsgewicht)



Tabelle 3.B

Thüringen

Stand: 30.06.2019

Lfd. Nr.	Arztgruppe bzw. Psychotherapeutengruppe	bis 34		35 - 39		40 - 49		50 - 59		60 - 65		über 65	
		Anzahl	Anteil in Prozent	Anzahl	Anteil in Prozent	Anzahl	Anteil in Prozent	Anzahl	Anteil in Prozent	Anzahl	Anteil in Prozent	Anzahl	Anteil in Prozent
	0	1	2	3	4	5	6	7	8	9	10	11	12
1	Hausärzte ¹⁾	27	1,9	102	7,1	345	24,1	497	34,7	308	21,5	154	10,8
2	Augenärzte	6	4,1	9	6,3	29	20,1	66	44,9	27	18,7	9	5,8
3	Chirurgen und Orthopäden	1	0,3	8	3,0	62	24,3	119	46,9	60	23,4	5	2,1
4	Frauenärzte	2	0,8	15	5,9	80	31,2	79	30,8	66	25,9	14	5,4
5	HNO-Ärzte	3	2,5	6	6,2	26	25,2	41	40,6	22	21,5	4	4,0
6	Hautärzte	2	2,3	7	8,1	16	18,7	37	42,1	18	20,2	8	8,6
7	Kinder- und Jugendmediziner	3	1,5	25	15,3	47	28,3	50	30,3	36	22,0	4	2,6
8	Nervenärzte	0	0,0	2	1,9	31	26,7	53	45,3	24	20,7	6	5,4
9	Psychotherapeuten	10	2,1	44	9,5	136	29,8	161	35,1	83	18,0	25	5,5
10	davon: Ärztl. Psychoth. (o. Psychosom.)	0	0,0	2	2,8	9	16,7	26	48,8	16	28,8	2	2,8
11	Ärzte f. Psychosom. u. Psychoth.	0	0,0	1	7,0	2	14,0	9	64,9	2	10,5	1	3,5
12	Kinder- und Jugendlichenpsychoth.	4	3,3	14	12,9	47	45,0	31	29,7	10	9,1	0	0,0
13	Psychologische Psychoth.	6	2,1	28	9,7	78	27,5	94	33,0	56	19,7	23	8,1
14	Urologen	1	1,3	4	5,5	12	15,5	34	44,2	23	29,0	4	4,5
15	Anästhesisten	1	1,5	2	2,3	16	23,9	26	38,6	16	24,6	6	9,1
16	Fachinternisten	1	0,4	5	1,9	44	18,9	109	47,1	59	25,5	14	6,1
17	Kinder- und Jugendpsychiater	0	0,0	0	0,0	6	32,9	9	50,7	1	5,5	2	11,0
18	Radiologen	0	0,0	2	3,1	15	20,1	39	53,5	16	21,9	1	1,4
19	Humangenetiker	0	0,0	0	0,0	1	11,1	3	55,6	2	33,3	0	0,0
20	Laborärzte	0	0,0	4	10,2	10	27,7	15	42,3	4	12,4	3	7,3
21	Neurochirurgen	0	0,0	1	3,3	3	21,3	10	67,2	1	8,2	0	0,0
22	Nuklearmediziner	1	2,3	1	2,3	7	31,8	11	47,7	3	11,4	1	4,5
23	Pathologen	0	0,0	2	8,8	8	35,2	6	26,4	3	12,1	4	17,6
24	Physikal. und Rehabilit.-Mediziner	0	0,0	2	10,9	3	18,2	6	41,8	2	14,5	2	14,5
25	Strahlentherapeuten	0	1,5	2	13,8	6	36,9	6	35,4	2	9,2	1	3,1
26	Transfusionsmediziner	0	0,0	0	0,0	1	33,3	0	0,0	1	66,7	0	0,0
27	Summe Arzt- und Psychotherapeutengruppen	56	1,5	240	6,7	900	25,0	1 372	38,0	774	21,5	265	7,3

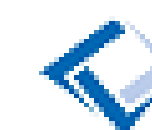
1) nach Bedarfsplanungs-Richtlinie (das bedeutet: ohne Kinderärzte)

Ärzte und Psychotherapeuten in kooperativen Strukturen (Zählung nach Personen)



Tabelle 5

Thüringen

Stand: 30.06.2019

Lfd. Nr.	Arztgruppe bzw. Psychotherapeutengruppe	in Berufsausübungsgemeinschaften ¹⁾				in Einrichtungen ⁴⁾		in Einzelpraxen			
		Vertragsärzte bzw. -psychotherapeuten	Partner-Ärzte bzw. -Psychotherapeuten ²⁾	Angestellte Ärzte bzw. Psychotherapeuten		Vertragsärzte bzw. -psychotherapeuten ⁵⁾	Angestellte Ärzte bzw. Psychotherapeuten	Angestellte Ärzte bzw. Psychotherapeuten		Vertragsärzte bzw. -psychotherapeuten	
				ohne Leistungsbeschränkung ³⁾	mit Leistungsbeschränkung ³⁾			ohne Leistungsbeschränkung ³⁾	mit Leistungsbeschränkung ³⁾	mit Angestellten	ohne Angestellte ⁶⁾
		Anzahl	Anzahl	Anzahl	Anzahl	Anzahl	Anzahl	Anzahl	Anzahl	Anzahl	Anzahl
	0	1	2	3	4	5	6	7	8	9	10
ÄRZTE											
1	Allgemeinärzte	198	0	20	0	0	86	70	7	61	520
2	Praktische Ärzte/Ärztinnen	16	0	0	0	0	4	2	1	9	88
3	Anästhesisten	11	0	1	0	0	25	1	0	1	38
4	Augenärzte	30	0	1	0	2	32	10	0	5	70
5	Chirurgen und Orthopäden	63	0	3	0	8	140	5	4	10	92
6	Frauenärzte	30	0	5	1	0	91	4	5	8	136
7	HNO-Ärzte	19	0	0	0	0	46	0	1	2	41
8	Hautärzte	11	0	8	0	1	27	4	3	7	34
9	Humangenetiker	0	0	0	0	0	6	0	0	0	0
10	Internisten ⁷⁾	149	2	22	1	5	155	46	7	31	256
11	davon: Hausärztlich tätige Internisten	74	0	10	1	2	73	44	2	24	181
12	Fachärztlich tätige Internisten	75	2	12	0	3	82	2	5	7	75
13	Kinder- und Jugendmediziner	44	0	6	2	0	48	7	7	13	71
14	Kinder- und Jugendpsychiater	0	0	0	0	0	5	2	0	2	10
15	Laborärzte	4	0	0	0	0	33	1	0	0	1
16	Mund-Kiefer-Gesichtschirurgen	4	0	2	0	0	0	1	0	1	17
17	Nervenärzte/Neurologen/Psychiater	4	0	0	0	0	49	3	4	6	71
18	Neurochirurgen	3	0	0	0	0	18	0	0	0	5
19	Nuklearmediziner	6	0	0	0	0	16	0	0	0	5
20	Pathologen	3	0	0	0	0	14	5	0	3	1
21	Physikalische und Rehabilitative Mediziner	0	0	1	0	0	7	1	0	0	6
22	Ärztliche Psychotherapeuten	1	0	0	0	0	6	0	0	0	70
23	davon: Ärzte f. Psychosom. u. Psychoth.	1	0	0	0	0	3	0	0	0	13
24	Radiologen	33	0	9	0	0	42	1	1	2	3
25	Strahlentherapeuten	4	0	2	2	0	22	0	0	0	1
26	Transfusionsmediziner	0	0	0	0	0	2	0	0	0	0
27	Urologen	19	0	0	0	0	29	2	3	4	30
28	Übrige Arztgruppen ⁸⁾	0	0	0	0	0	0	0	0	0	0
29	Summe Arztgruppen	652	2	80	6	16	903	165	43	165	1 566
30	davon: Hausärzte (ohne Kinderärzte) ⁹⁾	288	0	30	1	2	162	115	10	94	788
PSYCHOTHERAPEUTEN OHNE ÄRZTLICHE PSYCHOTHERAPEUTEN											
31	Kinder- und Jugendlichenpsychotherapeuten	4	2	0	0	0	1	0	2	2	123
32	Psychologische Psychotherapeuten	8	4	0	0	0	2	3	8	10	293
33	Summe Psychotherapeutengruppen ohne Ärztliche Psychoth.	12	6	0	0	0	3	3	10	12	416
34	Summe Arzt- und Psychotherapeutengruppen	664	8	80	6	16	906	168	53	177	1 982
Nachrichtlich: Anzahl der Berufsausübungsgemeinschaften ¹⁰⁾		296		davon fachübergreifend:				58			

1) einschließlich Jobsharing-Berufsausübungsgemeinschaften, ohne Teil-Berufsausübungsgemeinschaften, ohne Berufsausübungsgemeinschaften von Vertragsärzten innerhalb eines MVZ

2) nach § 101 Absatz 1 Satz 1 Nr. 4 Sozialgesetzbuch V 3) Leistungsbeschränkung nach § 101 Abs. 1 Satz 1 Nr. 5 Sozialgesetzbuch V i. V. m. § 58 Abs. 5 Bedarfsplanungs-Richtlinie

4) Medizinische Versorgungszentren, Einrichtungen nach § 311 Sozialgesetzbuch V, KV-Eigeneinrichtungen und kommunale Eigeneinrichtungen

5) Ist mehr als ein Vertragsarzt in einem MVZ tätig, dann sind diese über eine Berufsausübungsgemeinschaft verbunden. Diese werden in dieser Darstellung nicht unter Berufsausübungsgemeinschaften subsummiert.

6) Hier handelt es sich um keine kooperative Struktur

7) seit dem 31.12.2013 werden Lungenärzte nicht mehr als separate Arztgruppe ausgewiesen, sondern der Arztgruppe der Internisten zugewiesen

8) Enthalten: Arbeitsmediziner, Ärzte für öffentliches Gesundheitswesen, Fachwissenschaftler der Medizin, Fachzahnärzte, Hygieniker, Pharmakologen und Rechtsmediziner

9) gemäß Bedarfsplanungsrichtlinie (zur Berechnung der Hausärzte nach § 73 Abs. 1a SGB V müssen noch die Kinderärzte hinzugezählt werden)

10) Hier werden die Berufsausübungsgemeinschaften der Vertragsärzte in MVZ nicht mit berücksichtigt.

In der Bedarfsplanung zählende Ärzte und Psychotherapeuten in kooperativen Strukturen (Zählung nach Bedarfsplanungsgewicht)



Tabelle 5.B
Thüringen
Stand: 30.06.2019

Lfd. Nr.	Arztgruppe bzw. Psychotherapeutengruppe	in Berufsausübungsgemeinschaften ¹⁾		in Einrichtungen ²⁾		in Einzelpraxen		
		Vertragsärzte bzw. -psychotherapeuten Anzahl	Angestellte Ärzte bzw. Psychotherapeuten Anzahl	Vertragsärzte bzw. -psychotherapeuten ³⁾ Anzahl	Angestellte Ärzte bzw. Psychotherapeuten Anzahl	Vertragsärzte bzw. -psychotherapeuten		Angestellte Ärzte bzw. Psychotherapeuten Anzahl
						mit Angestellten	ohne Angestellte ⁴⁾	
0	1	2	3	4	5	6	7	
1	Hausärzte ⁵⁾	280	25	2	149	93	787	97
2	Augenärzte	30	1	2	30	5	70	8
3	Chirurgen und Orthopäden	57	2	8	85	9	91	4
4	Frauenärzte	26	4	0	78	8	136	4
5	HNO-Ärzte	19	0	0	40	2	41	0
6	Hautärzte	11	5	1	26	7	34	3
7	Kinder- und Jugendmediziner	35	4	0	38	12	72	5
8	Nervenärzte	4	0	0	34	6	70	3
9	Psychotherapeuten	11	0	0	8	11	427	1
10	davon: Ärztl. Psychoth. (o. Psychosom.)	0	0	0	3	0	51	0
11	Ärzte f. Psychosom. u. Psychoth.	1	0	0	2	0	12	0
12	Kinder- und Jugendlichenpsychoth.	4	0	0	1	2	98	0
13	Psychologische Psychoth.	7	0	0	2	9	266	1
14	Urologen	16	0	0	27	5	30	1
15	Anästhesisten	9	1	0	18	1	36	2
16	Fachinternisten	71	10	3	64	7	75	3
17	Kinder- und Jugendpsychiater	0	0	0	5	2	10	1
18	Radiologen	32	7	0	27	2	3	1
19	Humangenetiker	0	0	0	5	0	0	0
20	Laborärzte	5	0	0	28	0	1	1
21	Neurochirurgen	3	0	0	8	0	4	0
22	Nuklearmediziner	6	0	0	12	0	4	0
23	Pathologen	3	0	0	11	3	1	5
24	Physikal. und Rehabilit.-Mediziner	0	1	0	6	0	6	1
25	Strahlentherapeuten	4	2	0	10	0	1	0
26	Transfusionsmediziner	0	0	0	2	0	0	0
27	Summe Arzt- und Psychotherapeutengruppen	620	62	16	707	171	1 896	137

1) einschließlich Jobsharing-Berufsausübungsgemeinschaften, ohne Teil-Berufsausübungsgemeinschaften, ohne Berufsausübungsgemeinschaften von Vertragsärzten innerhalb eines MVZ

2) Medizinische Versorgungszentren, Einrichtungen nach § 311 Sozialgesetzbuch V, KV-Eigeneinrichtungen und kommunale Eigeneinrichtungen

3) Ist mehr als ein Vertragsarzt in einem MVZ tätig, dann sind diese über eine Berufsausübungsgemeinschaft verbunden. Diese werden in dieser Darstellung nicht unter Berufsausübungsgemeinschaften subsummiert.

4) Hier handelt es sich um keine kooperative Struktur

5) nach Bedarfsplanungs-Richtlinie (das bedeutet: ohne Kinderärzte)

Ärzte¹⁾ mit belegärztlicher Anerkennung (Zählung nach Personen)



Tabelle 6

Thüringen

Stand: 30.06.2019

Lfd. Nr.	Arztgruppe	Belegärzte			Belegbare Betten ²⁾		
		Anzahl	Verändg. zum Vj. in Prozent	Anteil an allen Ärzten ¹⁾ in Prozent	bis 10 Betten Anzahl	10 bis 20 Betten Anzahl	über 20 Betten Anzahl
	0	1	2	3	4	5	6
ÄRZTE							
1	Allgemeinärzte	0	•	0,0	0	0	0
2	Praktische Ärzte/Ärztinnen	0	•	0,0	0	0	0
3	Anästhesisten	0	•	0,0	0	0	0
4	Augenärzte	4	33,3	2,9	4	0	0
5	Chirurgen und Orthopäden	3	0,0	1,0	1	0	2
6	Frauenärzte	2	0,0	0,8	2	0	0
7	HNO-Ärzte	16	- 5,9	14,8	11	5	0
8	Hautärzte	1	0,0	1,3	1	0	0
9	Humangenetiker	0	•	0,0	0	0	0
10	Internisten ³⁾	0	•	0,0	0	0	0
11	davon: Hausärztlich tätige Internisten	0	•	0,0	0	0	0
12	Fachärztlich tätige Internisten	0	•	0,0	0	0	0
13	Kinder- und Jugendmediziner	0	•	0,0	0	0	0
14	Kinder- und Jugendpsychiater	0	•	0,0	0	0	0
15	Laborärzte	0	•	0,0	0	0	0
16	Mund-Kiefer-Gesichtschirurgen	4	0,0	18,2	4	0	0
17	Nervenärzte/Neurologen/Psychiater	0	•	0,0	0	0	0
18	Neurochirurgen	0	•	0,0	0	0	0
19	Nuklearmediziner	0	•	0,0	0	0	0
20	Pathologen	0	•	0,0	0	0	0
21	Physikalische und Rehabilitative Mediziner	0	•	0,0	0	0	0
22	Ärztliche Psychotherapeuten	0	•	0,0	0	0	0
23	davon: Ärzte f. Psychosom. u. Psychoth.	0	•	0,0	0	0	0
24	Radiologen	0	•	0,0	0	0	0
25	Strahlentherapeuten	1	0,0	3,7	1	0	0
26	Transfusionsmediziner	0	•	0,0	0	0	0
27	Urologen	3	0,0	3,7	3	0	0
28	Übrige Arztgruppen ⁴⁾	0	•	0,0	0	0	0
29	Summe Arztgruppen	34	0,0	1,0	27	5	2
30	davon: Hausärzte (ohne Kinderärzte) ⁵⁾	0	•	0,0	0	0	0

1) Vertragsärzte und angestellte Ärzte in Einrichtungen

2) Hinweis: Mehrere Ärzte können sich ein Belegbettenkontingent teilen. Deshalb können aus diesen Angaben keine Rückschlüsse auf die Gesamtanzahl der Belegbetten gezogen werden

3) seit dem 31.12.2013 werden Lungenärzte nicht mehr als separate Arztgruppe ausgewiesen, sondern der Arztgruppe der Internisten zugewiesen

4) Enthalten: Arbeitsmediziner, Ärzte für öffentliches Gesundheitswesen, Fachwissenschaftler der Medizin, Fachzahnärzte, Hygieniker, Pharmakologen und Rechtsmediziner

5) gemäß Bedarfsplanungsrichtlinie (zur Berechnung der Hausärzte nach § 73 Abs. 1a SGB V müssen noch die Kinderärzte hinzugezählt werden)

Zugänge und Abgänge von an der vertragsärztlichen Versorgung teilnehmenden Ärzten und Psychotherapeuten im Berichtsjahr (Zählung nach Personen)



Tabelle 7
Thüringen
Stand: 30.06.2019

Lfd. Nr.	Arztgruppe bzw. Psychotherapeutengruppe	Zugang ¹⁾								Abgang ¹⁾	
		Teilnehmende Ärzte bzw. Psychotherapeuten		Vertragsärzte bzw. -psychotherapeuten	Partner-Ärzte bzw. -Psychotherapeuten ²⁾	Angestellte Ärzte bzw. Psychotherapeuten in Einrichtungen ³⁾	Angestellte Ärzte bzw. Psychotherapeuten in freier Praxis			Ermächtigte Ärzte bzw. Psychotherapeuten	Teilnehmende Ärzte bzw. Psychotherapeuten
		Insgesamt Sp.3+4+5+6+9 Anzahl	Verändg. zum Vj. in Prozent				Ins- gesamt	Davon mit/ohne Leistungsbeschränkung ⁴⁾			
				Anzahl	ohne Leistungs- Anzahl	mit Leistungs- Anzahl		Anzahl	Anzahl		
0	1	2	3	4	5	6	7	8	9	10	
ÄRZTE											
1	Allgemeinärzte	29	3,6	13	0	7	9	8	1	0	36
2	Praktische Ärzte/Ärztinnen	1	•	0	0	0	1	1	0	0	5
3	Anästhesisten	4	33,3	0	0	4	0	0	0	0	1
4	Augenärzte	7	- 12,5	0	0	7	0	0	0	0	11
5	Chirurgen und Orthopäden	21	40,0	3	0	9	3	3	0	6	17
6	Frauenärzte	16	- 5,9	4	0	8	2	0	2	2	12
7	HNO-Ärzte	4	- 20,0	1	0	2	1	0	1	0	3
8	Hautärzte	2	•	0	0	2	0	0	0	0	4
9	Humangenetiker	0	•	0	0	0	0	0	0	0	0
10	Internisten ⁵⁾	25	- 3,8	5	0	12	8	6	2	0	21
11	davon: Hausärztlich tätige Internisten	15	- 16,7	5	0	5	5	4	1	0	12
12	Fachärztlich tätige Internisten	10	25,0	0	0	7	3	2	1	0	4
13	Kinder- und Jugendmediziner	8	- 33,3	2	0	1	4	2	2	1	6
14	Kinder- und Jugendpsychiater	0	•	0	0	0	0	0	0	0	0
15	Laborärzte	4	300,0	0	0	3	1	1	0	0	2
16	Mund-Kiefer-Gesichtschirurgen	2	•	0	0	0	0	0	0	2	6
17	Nervenärzte/Neurologen/Psychiater	3	- 50,0	1	0	2	0	0	0	0	2
18	Neurochirurgen	1	0,0	0	0	0	0	0	0	1	1
19	Nuklearmediziner	3	50,0	0	0	2	0	0	0	1	1
20	Pathologen	0	•	0	0	0	0	0	0	0	2
21	Physikalische und Rehabilitative Mediziner	2	100,0	0	0	2	0	0	0	0	0
22	Ärztliche Psychotherapeuten	1	- 75,0	1	0	0	0	0	0	0	1
23	davon: Ärzte f. Psychosom. u. Psychoth.	1	0,0	1	0	0	0	0	0	0	0
24	Radiologen	4	- 33,3	0	0	3	0	0	0	1	2
25	Strahlentherapeuten	2	100,0	0	0	1	1	0	1	0	0
26	Transfusionsmediziner	0	•	0	0	0	0	0	0	0	0
27	Urologen	1	0,0	1	0	0	0	0	0	0	2
28	Übrige Arztgruppen ⁶⁾	0	•	0	0	0	0	0	0	0	0
29	Summe Arztgruppen	140	2,2	31	0	65	30	21	9	14	135
30	davon: Hausärzte (ohne Kinderärzte) ⁷⁾	45	- 2,2	18	0	12	15	13	2	0	53
PSYCHOTHERAPEUTEN OHNE ÄRZTLICHE PSYCHOTHERAPEUTEN											
31	Kinder- und Jugendlichenpsychotherapeuten	7	133,3	6	0	0	1	0	1	0	5
32	Psychologische Psychotherapeuten	15	25,0	9	2	0	4	0	4	0	5
33	Summe Psychotherapeutengruppen ohne Ärztliche Psychoth.	22	46,7	15	2	0	5	0	5	0	10
34	Summe Arzt- und Psychotherapeutengruppen	162	6,6	46	2	65	35	21	14	14	145

1) Fachgebietswechsel zählen als Zu- bzw. Abgänge. Wechsel von einer Teilnahmeform in eine andere Teilnahmeform (z. B. von Anstellung in Zulassung) zählen nicht als Zu- bzw. Abgänge.

2) nach § 101 Absatz 1 Satz 1 Nr. 4 Sozialgesetzbuch V; 3) Medizinische Versorgungszentren, Einrichtungen nach § 311 Sozialgesetzbuch V, KV-Eigeneinrichtungen und kommunale Eigeneinrichtungen

4) Leistungsbeschränkung nach § 101 Abs. 1 Satz 1 Nr. 5 Sozialgesetzbuch V i. V. m. § 58 Abs. 5 Bedarfsplanungs-Richtlinie

5) seit dem 31.12.2013 werden Lungenärzte nicht mehr als separate Arztgruppe ausgewiesen, sondern der Arztgruppe der Internisten zugewiesen

6) Enthalten: Arbeitsmediziner, Ärzte für öffentliches Gesundheitswesen, Fachwissenschaftler der Medizin, Fachzahnärzte, Hygieniker, Pharmakologen und Rechtsmediziner

7) gemäß Bedarfsplanungsrichtlinie (zur Berechnung der Hausärzte nach § 73 Abs. 1a SGB V müssen noch die Kinderärzte hinzugezählt werden)

Zugänge und Abgänge von in der Bedarfsplanung zählenden Ärzten und Psychotherapeuten im Berichtsjahr (Zählung nach Bedarfsplanungsgewicht)



Tabelle 7.B
Thüringen
Stand: 30.06.2019

Lfd. Nr.	Arztgruppe bzw. Psychotherapeutengruppe	Zugang ¹⁾					Abgang ¹⁾	
		Summe Ärzte bzw. Psychotherapeuten		Vertragsärzte bzw. -psychotherapeuten Anzahl 3	Angestellte Ärzte bzw. Psychotherapeuten in Einrichtungen ²⁾ Anzahl 4	Angestellte Ärzte bzw. Psychotherapeuten in freier Praxis Anzahl 5	Ermächtigte Ärzte bzw. Psychotherapeuten Anzahl 6	Summe Ärzte bzw. Psychotherapeuten Anzahl 7
		Insgesamt Sp. 3+4+5+6+9 Anzahl 1	Verändg. zum Vj. in Prozent 2					
0								
1	Hausärzte ³⁾	41	- 5,2	16	12	13	0	54
2	Augenärzte	7	38,1	0	7	0	0	10
3	Chirurgen und Orthopäden	12	22,5	4	7	2	0	13
4	Frauenärzte	11	- 17,6	5	6	0	0	9
5	HNO-Ärzte	2	- 30,8	1	1	0	0	3
6	Hautärzte	3	•	0	3	0	0	3
7	Kinder- und Jugendmediziner	6	- 45,0	3	1	2	0	5
8	Nervenärzte	4	41,7	1	3	0	0	2
9	Psychotherapeuten	12	- 21,3	12	0	0	0	12
10	davon: Ärztl. Psychoth. (o. Psychosom.)	0	- 100,0	0	0	0	0	2
11	Ärzte f. Psychosom. u. Psychoth.	1	0,0	1	0	0	0	0
12	Kinder- und Jugendlichenpsychoth.	5	150,0	5	0	0	0	5
13	Psychologische Psychoth.	6	- 44,2	6	0	0	0	6
14	Urologen	2	•	2	0	0	0	2
15	Anästhesisten	2	- 33,3	0	2	0	0	1
16	Fachinternisten	9	42,3	1	6	3	0	7
17	Kinder- und Jugendpsychiater	0	•	0	0	0	0	0
18	Radiologen	3	33,3	0	3	0	0	1
19	Humangenetiker	0	•	0	0	0	0	0
20	Laborärzte	3	150,0	0	2	1	0	3
21	Neurochirurgen	0	- 100,0	0	0	0	0	1
22	Nuklearmediziner	1	- 50,0	0	1	0	0	0
23	Pathologen	0	•	0	0	0	0	2
24	Physikal. und Rehabilit.-Mediziner	2	50,0	0	2	0	0	0
25	Strahlentherapeuten	0	0,0	0	0	0	0	0
26	Transfusionsmediziner	0	•	0	0	0	0	0
27	Summe Arzt- und Psychotherapeutengruppen	118	- 0,2	43	54	21	0	127

1) Fachgebietswechsel zählen als Zu- bzw. Abgänge. Wechsel von einer Teilnahmeform in eine andere Teilnahmeform (z. B. von Anstellung in Zulassung) zählen nicht als Zu- bzw. Abgänge. Ausweitungen bzw. Reduzierungen des Teilnahmeumfangs zählen als Zu- bzw. Abgänge.

2) Medizinische Versorgungszentren, Einrichtungen nach § 311 Sozialgesetzbuch V, KV-Eigeneinrichtungen und kommunale Eigeneinrichtungen 3) nach Bedarfsplanungs-Richtlinie (das bedeutet: ohne Kinderärzte)

Vertragsärzte und -psychotherapeuten, Angestellte Ärzte und Psychotherapeuten nach dem Umfang der Teilnahme an der vertragsärztlichen Versorgung (Zählung nach Personen)



Tabelle 8

Thüringen

Stand: 30.06.2019

Lfd. Nr.	Arztgruppe bzw. Psychotherapeutengruppe	Vertragsärzte bzw. -psychotherapeuten				Angestellte Ärzte bzw. Psychotherapeuten in Einrichtungen ¹⁾ und freier Praxis ²⁾							
		Umfang des Versorgungsauftrags				Umfang der Anstellung pro Woche							
		häufig		voll		bis 10 h		über 10 bis 20 h		über 20 bis 30 h		über 30 h	
		Insgesamt Anzahl	Verändg. zum Vj. in Prozent	Insgesamt Anzahl	Verändg. zum Vj. in Prozent	Insgesamt Anzahl	Verändg. zum Vj. in Prozent	Insgesamt Anzahl	Verändg. zum Vj. in Prozent	Insgesamt Anzahl	Verändg. zum Vj. in Prozent	Insgesamt Anzahl	Verändg. zum Vj. in Prozent
	0	1	2	3	4	5	6	7	8	9	10	11	12
ÄRZTE													
1	Allgemeinärzte	15	50,0	764	- 1,8	4	- 42,9	40	42,9	13	30,0	119	- 4,0
2	Praktische Ärzte/Ärztinnen	2	100,0	111	- 4,3	0	•	3	- 25,0	0	- 100,0	3	50,0
3	Anästhesisten	8	0,0	42	- 2,3	6	200,0	7	- 22,2	0	•	14	7,7
4	Augenärzte	0	•	107	- 6,1	3	- 25,0	6	50,0	2	100,0	32	14,3
5	Chirurgen und Orthopäden	22	37,5	151	- 3,8	57	29,5	29	3,6	12	71,4	50	- 9,1
6	Frauenärzte	9	12,5	165	- 4,6	7	0,0	21	23,5	3	50,0	69	1,5
7	HNO-Ärzte	1	0,0	61	- 3,2	5	25,0	6	0,0	4	100,0	31	- 8,8
8	Hautärzte	0	•	53	- 7,0	0	•	11	10,0	1	0,0	27	0,0
9	Humangenetiker	0	- 100,0	0	- 100,0	0	•	3	50,0	0	•	3	50,0
10	Internisten ³⁾	17	21,4	424	- 0,7	22	69,2	45	4,7	13	85,7	142	2,9
11	davon: Hausärztlich tätige Internisten	6	50,0	275	1,1	10	25,0	22	- 8,3	4	- 20,0	91	4,6
12	Fachärztlich tätige Internisten	11	10,0	149	- 3,9	12	140,0	23	21,1	9	350,0	51	0,0
13	Kinder- und Jugendmediziner	21	40,0	107	- 5,3	9	28,6	11	0,0	7	133,3	34	9,7
14	Kinder- und Jugendpsychiater	1	0,0	11	- 8,3	0	•	1	0,0	1	0,0	5	25,0
15	Laborärzte	1	0,0	4	0,0	2	•	6	100,0	7	250,0	19	- 29,6
16	Mund-Kiefer-Gesichtschirurgen	1	0,0	21	- 4,5	0	•	1	- 50,0	1	0,0	1	•
17	Nervenärzte/Neurologen/Psychiater	3	- 40,0	78	1,3	10	66,7	20	17,6	4	33,3	18	- 18,2
18	Neurochirurgen	2	100,0	6	- 14,3	11	0,0	4	0,0	0	•	3	50,0
19	Nuklearmediziner	2	100,0	9	- 10,0	0	•	10	25,0	0	•	6	20,0
20	Pathologen	0	- 100,0	7	- 36,4	0	•	4	0,0	1	0,0	14	55,6
21	Physikalische und Rehabilitative Mediziner	0	•	6	- 14,3	0	•	4	100,0	1	0,0	4	33,3
22	Ärztliche Psychotherapeuten	15	15,4	56	- 1,8	0	•	3	- 25,0	1	•	2	- 33,3
23	davon: Ärzte f. Psychosom. u. Psychoth.	3	50,0	11	10,0	0	•	2	0,0	0	•	1	0,0
24	Radiologen	3	0,0	35	0,0	13	333,3	11	10,0	3	0,0	24	- 4,0
25	Strahlentherapeuten	1	0,0	4	0,0	8	300,0	13	- 7,1	1	0,0	2	- 33,3
26	Transfusionsmediziner	0	•	0	•	0	•	1	0,0	0	•	1	0,0
27	Urologen	8	100,0	45	- 6,3	1	0,0	6	0,0	1	0,0	23	0,0
28	Übrige Arztgruppen ⁴⁾	0	•	0	•	0	•	0	•	0	•	0	•
29	Summe Arztgruppen	132	21,1	2 267	- 3,0	158	42,3	266	11,8	76	58,3	646	- 0,5
30	davon: Hausärzte (ohne Kinderärzte) ⁵⁾	23	64,3	1 149	- 1,3	14	- 6,7	64	16,4	17	6,3	212	- 0,5
PSYCHOTHERAPEUTEN OHNE ÄRZTLICHE PSYCHOTHERAPEUTEN													
31	Kinder- und Jugendlichenpsychotherapeuten	35	16,7	94	- 3,1	0	•	0	•	0	•	1	0,0
32	Psychologische Psychotherapeuten	80	17,6	231	- 1,3	1	0,0	3	50,0	0	•	1	0,0
33	Summe Psychotherapeutengruppen ohne Ärztliche Psychoth.	115	17,3	325	- 1,8	1	0,0	3	50,0	0	•	2	0,0
34	Summe Arzt- und Psychotherapeutengruppen	247	19,3	2 592	- 2,8	159	42,0	269	12,1	76	58,3	648	- 0,5

1) Medizinische Versorgungszentren, Einrichtungen nach § 311 Sozialgesetzbuch V, KV-Eigeneinrichtungen und kommunale Eigeneinrichtungen

2) nur Ärzte ohne Leistungsbeschränkung nach § 101 Abs. 1 Satz 2 Nr. 5 Sozialgesetzbuch V i. V. m. § 23 i Abs. 5 Bedarfsplanungs-Richtlinie

3) seit dem 31.12.2013 werden Lungenärzte nicht mehr als separate Arztgruppe ausgewiesen, sondern der Arztgruppe der Internisten zugewiesen

4) Enthalten: Arbeitsmediziner, Ärzte für öffentliches Gesundheitswesen, Fachwissenschaftler der Medizin, Fachzahnärzte, Hygieniker, Pharmakologen und Rechtsmediziner

5) gemäß Bedarfsplanungsrichtlinie (zur Berechnung der Hausärzte nach § 73 Abs. 1a SGB V müssen noch die Kinderärzte hinzugezählt werden)

In Einrichtungen angestellte Ärzte und Psychotherapeuten nach der Art der Einrichtung (Zählung nach Personen)



Tabelle 9

Thüringen

Stand: 30.06.2019

Lfd. Nr.	Arztgruppe bzw. Psychotherapeutengruppe	In Einrichtungen insgesamt			In Medizinischen Versorgungszentren		In Einrichtungen nach § 311 SGB V		In KV-Eigen-einrichtungen	In kommunalen Eigeneinricht.
		Insgesamt Sp. 4+6+8 Anzahl	Verändg. zum Vj. in Prozent	Darunter:	Insgesamt Anzahl	Darunter:	Insgesamt Anzahl	Darunter:	Insgesamt Anzahl	Insgesamt Anzahl
				weiblich Anzahl		weiblich Anzahl		weiblich Anzahl		
0		1	2	3	4	5	6	7	8	9
ÄRZTE										
1	Allgemeinärzte	86	- 8,5	59	85	58	0	0	1	0
2	Praktische Ärzte/Ärztinnen	4	- 20,0	2	4	2	0	0	0	0
3	Anästhesisten	25	13,6	8	25	8	0	0	0	0
4	Augenärzte	32	23,1	19	31	18	0	0	1	0
5	Chirurgen und Orthopäden	140	8,5	31	128	29	12	2	0	0
6	Frauenärzte	91	8,3	67	91	67	0	0	0	0
7	HNO-Ärzte	46	0,0	28	46	28	0	0	0	0
8	Hautärzte	27	0,0	16	27	16	0	0	0	0
9	Humangenetiker	6	100,0	5	6	5	0	0	0	0
10	Internisten ¹⁾	155	13,1	76	154	75	0	0	1	0
11	davon: Hausärztlich tätige Internisten	73	4,3	46	72	45	0	0	1	0
12	Fachärztlich tätige Internisten	82	22,4	30	82	30	0	0	0	0
13	Kinder- und Jugendmediziner	48	6,7	38	48	38	0	0	0	0
14	Kinder- und Jugendpsychiater	5	25,0	3	5	3	0	0	0	0
15	Laborärzte	33	6,5	9	33	9	0	0	0	0
16	Mund-Kiefer-Gesichtschirurgen	0	•	0	0	0	0	0	0	0
17	Nervenärzte/Neurologen/Psychiater	49	2,1	25	49	25	0	0	0	0
18	Neurochirurgen	18	5,9	4	18	4	0	0	0	0
19	Nuklearmediziner	16	23,1	6	16	6	0	0	0	0
20	Pathologen	14	100,0	3	14	3	0	0	0	0
21	Physikalische und Rehabilitative Mediziner	7	40,0	4	7	4	0	0	0	0
22	Ärztliche Psychotherapeuten	6	0,0	3	6	3	0	0	0	0
23	davon: Ärzte f. Psychosom. u. Psychoth.	3	0,0	1	3	1	0	0	0	0
24	Radiologen	42	7,7	22	42	22	0	0	0	0
25	Strahlentherapeuten	22	22,2	16	22	16	0	0	0	0
26	Transfusionsmediziner	2	0,0	2	2	2	0	0	0	0
27	Urologen	29	0,0	5	29	5	0	0	0	0
28	Übrige Arztgruppen ²⁾	0	•	0	0	0	0	0	0	0
29	Summe Arztgruppen	903	7,9	451	888	446	12	2	3	0
30	davon: Hausärzte (ohne Kinderärzte) ³⁾	162	- 4,1	107	160	105	0	0	2	0
PSYCHOTHERAPEUTEN OHNE ÄRZTLICHE PSYCHOTHERAPEUTEN										
31	Kinder- und Jugendlichenpsychotherapeuten	1	0,0	1	1	1	0	0	0	0
32	Psychologische Psychotherapeuten	2	0,0	2	2	2	0	0	0	0
33	Summe Psychotherapeutengruppen ohne Ärztliche Psychoth.	3	0,0	3	3	3	0	0	0	0
34	Summe Arzt- und Psychotherapeutengruppen	906	7,9	454	891	449	12	2	3	0

1) seit dem 31.12.2013 werden Lungenärzte nicht mehr als separate Arztgruppe ausgewiesen, sondern der Arztgruppe der Internisten zugewiesen

2) Enthalten: Arbeitsmediziner, Ärzte für öffentliches Gesundheitswesen, Fachwissenschaftler der Medizin, Fachzahnärzte, Hygieniker, Pharmakologen und Rechtsmediziner

3) gemäß Bedarfsplanungsrichtlinie (zur Berechnung der Hausärzte nach § 73 Abs. 1a SGB V müssen noch die Kinderärzte hinzugezählt werden)

An der vertragsärztlichen Versorgung teilnehmende Ärzte mit Zusatz-Weiterbildung (Zählung nach Personen)



Tabelle 10
Thüringen
Blatt 1

Stand: 30.06.2019

Lfd. Nr.	Arztgruppe	Teilnehmende Ärzte		Vertragsärzte Anzahl	Partner-Ärzte ¹⁾ Anzahl	Angestellte Ärzte in Einrichtungen ²⁾ Anzahl	Angestellte Ärzte bzw. Psychoth. in freier Praxis			Ermächtigte Ärzte Anzahl
		Insgesamt Sp.3+4+5+6+9 Anzahl	Verändg. zum Vj. in Prozent				Insgesamt Anzahl	Davon mit/ohne Leistungsbeschränkung ³⁾		
								ohne Leistungs- Anzahl	mit Leistungs- Anzahl	
0	1	2	3	4	5	6	7	8	9	
1	Akupunktur	156	- 5,5	143	0	9	3	3	0	1
2	Allergologie	72	- 4,0	51	0	12	5	3	2	4
3	Andrologie	22	0,0	16	0	4	1	1	0	1
4	Arbeitsmedizin	0	•	0	0	0	0	0	0	0
5	Ärztliches Qualitätsmanagement	8	14,3	3	0	3	0	0	0	2
6	Balneologie und Medizinische Klimatologie ⁴⁾	18	5,9	16	0	1	1	1	0	0
7	Betriebsmedizin	14	- 6,7	11	0	2	1	1	0	0
8	Bluttransfusionswesen ⁵⁾	3	0,0	2	0	1	0	0	0	0
9	Dermatohistologie	5	25,0	0	0	3	1	1	0	1
10	Diabetologie	48	2,1	29	0	10	5	5	0	4
11	Flugmedizin	1	0,0	1	0	0	0	0	0	0
12	Geriatric	7	40,0	4	0	2	1	1	0	0
13	Gynäkologische Exfoliativ-Zytologie	1	0,0	0	0	0	1	1	0	0
14	Hämostaseologie	6	- 14,3	2	1	1	0	0	0	2
15	Handchirurgie	15	15,4	3	0	8	0	0	0	4
16	Homöopathie	61	- 1,6	55	0	4	2	1	1	0
17	Infektiologie	3	0,0	1	0	0	0	0	0	2
18	Intensivmedizin	13	18,2	5	0	6	0	0	0	2
19	Kinder-Endokrinologie und -Diabetologie	5	25,0	2	0	1	0	0	0	2
20	Kinder-Gastroenterologie	3	0,0	1	0	1	0	0	0	1
21	Kinder-Nephrologie	1	0,0	1	0	0	0	0	0	0
22	Kinder-Orthopädie	5	0,0	1	0	1	0	0	0	3
23	Kinder-Pneumologie	7	0,0	6	0	0	0	0	0	1
24	Kinder-Rheumatologie	3	0,0	1	0	0	0	0	0	2
25	Klinische Akut- und Notfallmedizin	0	•	0	0	0	0	0	0	0
26	Labordiagnostik – fachgebunden	0	•	0	0	0	0	0	0	0
27	Magnetresonanztomographie – fachgebunden	1	0,0	0	0	1	0	0	0	0
28	Manuelle Medizin/Chirotherapie ⁶⁾	298	0,7	228	0	46	10	9	1	14
29	Medikamentöse Tumortherapie	67	13,6	39	0	19	1	0	1	8

1) nach § 101 Absatz 1 Satz 1 Nr. 4 Sozialgesetzbuch V; 2) Medizinische Versorgungszentren, Einrichtungen nach § 311 Sozialgesetzbuch V, KV-Eigeneinrichtungen und kommunale Eigeneinrichtungen

3) Leistungsbeschränkung nach § 101 Abs. 1 Satz 1 Nr. 5 Sozialgesetzbuch V i. V. m. § 58 Abs. 5 Bedarfsplanungs-Richtlinie; 4) einschließlich Kurarzt; 5) einschließlich Transfusionsmedizin; 6) einschließlich Chirotherapie

7) einschließlich Rettungsmedizin; 8) einschließlich Physikalische Therapie; 9) einschließlich Suchttherapie/Suchtmedizin

Hinweise:

a) Bei Ärzten, die über mehr als eine Zusatzweiterbildung verfügen, ist eine Doppelzählung möglich.

b) In einigen Gebieten, insbesondere in der Kinder- und Jugendmedizin, werden fachliche Spezialisierungen weiterbildungsrechtlich auch über Schwerpunkte abgebildet. Daten zu den Schwerpunkten sind in Tabelle 1.1 dargestellt. Bei einigen Spezialisierungen müssen sowohl die Tabelle 1.1 als auch die Tabelle 10 betrachtet werden. Wichtig: Da es Ärzte gibt, die zu einer Spezialisierung sowohl über den entsprechenden Schwerpunkt als auch über die entsprechende Zusatz-Weiterbildung verfügen, ist eine einfache Summenbildung über die Tabellen 1.1 und 10 nicht zulässig.

An der vertragsärztlichen Versorgung teilnehmende Ärzte mit Zusatz-Weiterbildung (Zählung nach Personen)



Tabelle 10
Thüringen
Blatt 2

Stand: 30.06.2019

Lfd. Nr.	Arztgruppe	Teilnehmende Ärzte		Vertragsärzte Anzahl	Partner-Ärzte ¹⁾ Anzahl	Angestellte Ärzte in Einrichtungen ²⁾ Anzahl	Angestellte Ärzte bzw. Psychoth. in freier Praxis			Ermächtigte Ärzte Anzahl
		Insgesamt Sp.3+4+5+6+9 Anzahl	Verändg. zum Vj. in Prozent				Insgesamt Anzahl	Davon mit/ohne Leistungsbeschränkung ³⁾		
								ohne Leistungs- Anzahl	mit Leistungs- Anzahl	
0	1	2	3	4	5	6	7	8	9	
1	Medizinische Genetik	0	•	0	0	0	0	0	0	0
2	Medizinische Informatik	0	•	0	0	0	0	0	0	0
3	Naturheilverfahren	84	1,2	70	0	12	1	1	0	1
4	Notfallmedizin ⁷⁾	122	8,0	67	0	32	10	6	4	13
5	Nuklearmedizin	0	•	0	0	0	0	0	0	0
6	Orthopädische Rheumatologie	3	- 25,0	0	0	0	0	0	0	3
7	Palliativmedizin	67	9,8	40	1	13	7	7	0	6
8	Phlebologie	22	0,0	15	0	5	2	2	0	0
9	Physikalische Therapie und Balneologie ⁸⁾	35	- 2,8	23	0	7	1	1	0	4
10	Plastische Operationen	19	- 9,5	8	0	1	3	3	0	7
11	Proktologie	22	4,8	9	0	4	0	0	0	9
12	Psychoanalyse	3	0,0	3	0	0	0	0	0	0
13	Psychotherapie (auch: fachgebunden)	64	- 3,0	55	0	3	5	4	1	1
14	Rehabilitationswesen	6	20,0	4	0	1	0	0	0	1
15	Röntgendiagnostik – fachgebunden	4	0,0	3	0	0	0	0	0	1
16	Röntgentherapie	0	•	0	0	0	0	0	0	0
17	Schlafmedizin	13	18,2	7	0	2	2	2	0	2
18	Sozialmedizin	14	7,7	6	0	5	1	1	0	2
19	Spezielle Orthopädische Chirurgie	9	28,6	3	0	3	0	0	0	3
20	Spezielle Schmerztherapie	44	- 6,4	20	0	11	0	0	0	13
21	Spezielle Unfallchirurgie	32	10,3	8	0	22	0	0	0	2
22	Spezielle Viszeralchirurgie	1	0,0	0	0	0	0	0	0	1
23	Sportmedizin	78	2,6	55	0	14	2	1	1	7
24	Stimm- und Sprachstörungen	6	- 25,0	3	0	3	0	0	0	0
25	Strahlentherapie	0	•	0	0	0	0	0	0	0
26	Suchtmedizinische Grundversorgung ⁹⁾	13	0,0	11	0	2	0	0	0	0
27	Tropenmedizin	0	•	0	0	0	0	0	0	0
28	Umweltmedizin	7	- 30,0	6	0	0	0	0	0	1

1) nach § 101 Absatz 1 Satz 1 Nr. 4 Sozialgesetzbuch V; 2) Medizinische Versorgungszentren, Einrichtungen nach § 311 Sozialgesetzbuch V, KV-Eigeneinrichtungen und kommunale Eigeneinrichtungen

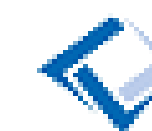
3) Leistungsbeschränkung nach § 101 Abs. 1 Satz 1 Nr. 5 Sozialgesetzbuch V i. V. m. § 58 Abs. 5 Bedarfsplanungs-Richtlinie; 4) einschließlich Kurarzt; 5) einschließlich Transfusionsmedizin; 6) einschließlich Chirotherapie

7) einschließlich Rettungsmedizin; 8) einschließlich Physikalische Therapie; 9) einschließlich Suchttherapie/Suchtmedizin

Hinweise:

a) Bei Ärzten, die über mehr als eine Zusatzweiterbildung verfügen, ist eine Doppelzählung möglich.

b) In einigen Gebieten, insbesondere in der Kinder- und Jugendmedizin, werden fachliche Spezialisierungen weiterbildungsrechtlich auch über Schwerpunkte abgebildet. Daten zu den Schwerpunkten sind in Tabelle 1.1 dargestellt. Bei einigen Spezialisierungen müssen sowohl die Tabelle 1.1 als auch die Tabelle 10 betrachtet werden. Wichtig: Da es Ärzte gibt, die zu einer Spezialisierung sowohl über den entsprechenden Schwerpunkt als auch über die entsprechende Zusatz-Weiterbildung verfügen, ist eine einfache Summenbildung über die Tabellen 1.1 und 10 nicht zulässig.

Anlage 2.2 - Planungsblätter zur Dokumentation des Standes der Vertragsärztlichen Versorgung

KV-Region		Thüringen			Arztgruppe			Hausärzte												
Einwohner - Stand		30.06.2019			Stand der Beschlussfassung															
Ärzte (Spalte 9) - Stand		05.11.2019																		
1	2	3	4	5	6	7	8	9	9a	10	11	11a	12	13	14	15	16	17	18	19
Name des Planungsbereichs	Kennziffer der Gemeinden im Planungsbereich	Einwohner im Planungsbereich	Allg. Verhältniszahl im Planungsbereich	Regionale Verhältniszahl	Zahl der Vertragsärzte im Planungsbereich	Zahl der angestellten Ärzte im Planungsbereich	Zahl der ermächtigten Ärzte und Einrichtungen gemäß § 22 Abs. 1 und 2 BP-RL im Planungsbereich, die in der Bedarfsplanung zählen	Gesamtzahl Ärzte (Spalten 6 + 7 + 8)	Gesamtzahl Ärzte ohne Ermächtigte (Spalten 6 + 7)	Sollzahl Ärzte ^b	Versorgungsgrad mit ermächtigten Ärzten und Einrichtungen	Versorgungsgrad ohne ermächtigte Ärzte und Einrichtungen	Versorgungsgrad im Vorjahr ^c	Planungsbereich gesperrt ^d (1 = ja / 2 = nein)	Zahl der Niederlassungsmöglichkeiten bis zur Sperrung	Anzahl Ärzte oberhalb der Sperrgrenze	Unterversorgung ^e (1 = ja / 2 = nein)	drohende Unterversorgung ^f (1 = ja / 2 = nein)	Beschluss nach §103 Abs. 2 Satz 4 SGB V (1 = ja / 2 = nein)	Anzahl Behandlungsfälle auf ein Jahr je Arzt
Altenburg	16077001 16077003 16077005 16077007 16077008 16077009 16077011 16077015 16077022 16077023 16077027 16077028 16077031 16077032 16077034 16077036 16077042 16077044 16077048 16077052	68.287	1.609	1.343	34,0	16,5		50,5	50,5	50,8	99,32	99,32	109,16	2	5,5	0,0				4.341
Apolda	16071001 16071004 16071015 16071022 16071064 16071069 16071077 16071083 16071099 16071101	38.547	1.609	1.446	20,5	7,0		27,5	27,5	26,7	103,16	103,16	113,95	2	2,0	0,0				3.928
Arnstadt	16070001 16070004 16070006 16070008 16070012 16070013 16070028 16070041 16070043 16070044 16070048 16070054 16070057	58.730	1.609	1.483	32,0	4,0		36,0	36,0	39,6	90,90	90,90	110,73	2	8,0	0,0				4.082
Artern	16065008 16065016 16065019 16065042 16065046 16065052 16065056 16065086 16065087 16065088	23.871	1.609	1.414	17,0			17,0	17,0	16,9	100,70	100,70	116,63	2	2,0	0,0				4.345
Bad Langensalza	16064003 16064004 16064005 16064007 16064009 16064019 16064021 16064022 16064027 16064033 16064038 16064045 16064061 16064062 16064064	27.625	1.609	1.464	17,0	1,3		18,3	18,3	18,9	96,72	96,72	111,91	2	3,0	0,0				4.509
Bad Lobenstein	16075009 16075062 16075133 16075134 16075135 16075136	19.834	1.609	1.463	12,0			12,0	12,0	13,6	88,51	88,51	93,93	2	3,0	0,0				4.230
Bad Salzungen	16063003 16063004 16063011 16063015 16063023 16063032 16063033 16063051 16063062 16063068 16063078 16063082 16063084 16063086 16063094 16063099 16063101	68.630	1.609	1.455	33,5	17,0		50,5	50,5	47,2	107,06	107,06	115,13	2	1,5	0,0				3.957
Dornburg-Camburg/Bürgel	16074009 16074011 16074019 16074026 16074028 16074032 16074036 16074043 16074051 16074054 16074061 16074063 16074068 16074096 16074099 16074112 16074113	13.934	1.609	1.495	9,0	1,5		10,5	10,5	9,3	112,66	112,66	118,46	1	0,0	0,2				4.263
Eisenach-Land	16063006 16063008 16063013 16063019 16063028 16063037 16063046 16063049 16063055 16063058 16063066 16063071 16063076 16063092 16063097 16063098 16063102	50.885	1.609	1.434	23,0	8,0		31,0	31,0	35,5	87,36	87,36		2	8,5	0,0				4.355
Eisenach-Stadt	16056000	42.320	1.609	1.449	27,0	4,8		31,8	31,8	29,2	108,71	108,71		2	0,5	0,0				3.334

1	2	3	4	5	6	7	8	9	9a	10	11	11a	12	13	14	15	16	17	18	19
Name des Planungsbereichs	Kennziffer der Gemeinden im Planungsbereich	Einwohner im Planungsbereich	Allg. Verhältniszahl im Planungsbereich	Regionale Verhältniszahl	Zahl der Vertragsärzte im Planungsbereich	Zahl der angestellten Ärzte im Planungsbereich	Zahl der ermächtigten Ärzte und Einrichtungen gemäß § 22 Abs. 1 und 2 BP-RL im Planungsbereich, die in der Bedarfsplanung zählen	Gesamtzahl Ärzte	Gesamtzahl Ärzte ohne Ermächtigte	Solizahl Ärzte	Versorgungsgrad mit ermächtigten Ärzten und Einrichtungen	Versorgungsgrad ohne ermächtigte Ärzte und Einrichtungen	Versorgungsgrad im Vorjahr ¹	Planungsbereich gesperrt ²	Zahl der Niederlassungsmöglichkeiten bis zur Sperrung	Anzahl Ärzte oberhalb der Sperrgrenze	Unterversorgung ³	drohende Unterversorgung	Beschluss nach §103 Abs. 2 Satz 4 SGB V	Anzahl Behandlungsfälle auf ein Jahr je Arzt
								(Spalten 6 + 7 + 8)	(Spalten 6 + 7)					(1 = ja / 2 = nein)						
Eisenberg	16074012 16074018 16074025 16074037 16074038 16074039 16074055 16074067 16074072 16074073 16074092 16074106 16074116	20.013	1.609	1.428	10,5	4,3		14,8	14,8	14,0	105,25	105,25	121,13	2	1,0	0,0				3.978
Erfurt-Stadt	16051000	213.288	1.609	1.512	106,5	37,5		144,0	144,0	141,1	102,08	102,08	110,05	2	11,5	0,0				3.260
Gera-Land	16076003 16076004 16076006 16076007 16076008 16076009 16076012 16076014 16076017 16076019 16076023 16076026 16076027 16076028 16076033 16076034 16076036 16076042 16076043 16076044 16076049 16076055 16076058 16076059 16076061 16076062 16076064 16076067 16076068 16076069 16076074 16076079 16076084 16076086 16076088 16076089	45.906	1.609	1.377	22,0	4,5		26,5	26,5	33,3	79,49	79,49	88,96	2	10,5	0,0				3.814
Gera-Stadt	16052000	93.665	1.609	1.401	55,0	11,5		66,5	66,5	66,9	99,47	99,47	107,82	2	7,5	0,0				3.913
Gotha	16067004 16067009 16067011 16067013 16067016 16067019 16067022 16067025 16067026 16067029 16067033 16067036 16067039 16067044 16067047 16067052 16067053 16067054 16067055 16067059 16067063 16067064 16067065 16067067 16067068 16067071 16067072 16067082 16067083 16067087 16067088 16067089 16067091	135.022	1.609	1.479	70,5	20,5		91,0	91,0	91,3	99,68	99,68	106,17	2	9,5	0,0				4.008
Greiz	16076022 16076052 16076093	25.243	1.609	1.324	11,0	7,5		18,5	18,5	19,1	97,03	97,03	114,78	2	2,5	0,0				3.513
Heiligenstadt	16061001 16061002 16061007 16061012 16061014 16061018 16061021 16061023 16061024 16061027 16061028 16061032 16061033 16061034 16061035 16061036 16061039 16061041 16061045 16061047 16061048 16061049 16061056 16061057 16061062 16061063 16061065 16061066 16061067 16061068 16061069 16061075 16061076 16061077 16061078 16061082 16061083 16061084 16061085 16061086 16061089 16061091 16061096 16061097 16061098 16061101 16061102 16061105 16061107 16061111 16061113	45.805	1.609	1.514	28,0	1,0		29,0	29,0	30,3	95,85	95,85	109,28	2	4,5	0,0				3.986
Hermisdorf/Bad Klosterlausnitz	16074001 16074003 16074005 16074041 16074059 16074075 16074082 16074084 16074085 16074086 16074091 16074093 16074098 16074105 16074109	19.431	1.609	1.443	11,0	3,0		14,0	14,0	13,5	103,97	103,97	102,87	2	1,0	0,0				4.168
Hildburghausen	16069001 16069003 16069004 16069006 16069008 16069009 16069011 16069012 16069016 16069017 16069021 16069024 16069025 16069026 16069028 16069035 16069037 16069041 16069042 16069043 16069044 16069046 16069047 16069049 16069051 16069052 16069053 16069056 16069058 16069061 16069062 16069063	63.355	1.609	1.404	34,0	7,5		41,5	41,5	45,1	91,97	91,97	105,21	2	8,5	0,0				4.700
Ilmenau	16070003 16070011 16070029 16070034 16070058	47.520	1.609	1.404	27,0	7,0		34,0	34,0	33,8	100,45	100,45	102,66	2	3,5	0,0				3.929
Jena-Stadt	16053000	110.855	1.609	1.561	57,0	18,0		75,0	75,0	71,0	105,61	105,61	112,40	2	3,5	0,0				3.998

1	2	3	4	5	6	7	8	9	9a	10	11	11a	12	13	14	15	16	17	18	19
Name des Planungsbereichs	Kennziffer der Gemeinden im Planungsbereich	Einwohner im Planungsbereich	Allg. Verhältniszahl im Planungsbereich	Regionale Verhältniszahl	Zahl der Vertragsärzte im Planungsbereich	Zahl der angestellten Ärzte im Planungsbereich	Zahl der ermächtigten Ärzte und Einrichtungen gemäß § 22 Abs. 1 und 2 BP-RL im Planungsbereich, die in der Bedarfsplanung zählen	Gesamtzahl Ärzte	Gesamtzahl Ärzte ohne Ermächtigte	Solizahl Ärzte	Versorgungsgrad mit ermächtigten Ärzten und Einrichtungen	Versorgungsgrad ohne ermächtigte Ärzte und Einrichtungen	Versorgungsgrad im Vorjahr ¹	Planungsbereich gesperrt ¹	Zahl der Niederlassungsmöglichkeiten bis zur Sperrung	Anzahl Ärzte oberhalb der Sperrgrenze	Unterversorgung ¹	drohende Unterversorgung	Beschluss nach §103 Abs. 2 Satz 4 SGB V	Anzahl Behandlungsfälle auf ein Jahr, je Arzt
								(Spalten 6 + 7 + 8)	(Spalten 6 + 7)					(1 = ja / 2 = nein)			(1 = ja / 2 = nein)			
Kahla	16074002 16074004 16074008 16074016 16074021 16074031 16074033 16074034 16074042 16074044 16074048 16074049 16074052 16074057 16074065 16074076 16074079 16074087 16074089 16074095 16074114	17.540	1.609	1.437	5,0	7,5		12,5	12,5	12,2	102,41	102,41	104,05	2	1,0	0,0				3.534
Leinefelde-Worbis	16061003 16061015 16061017 16061019 16061026 16061031 16061037 16061044 16061058 16061074 16061094 16061103 16061114 16061115 16061116 16061117 16061118	54.530	1.609	1.474	32,0	5,5		37,5	37,5	37,0	101,37	101,37	111,37	2	3,5	0,0				4.380
Meiningen	16066005 16066012 16066015 16066016 16066017 16066018 16066019 16066024 16066025 16066038 16066039 16066041 16066042 16066045 16066049 16066052 16066056 16066057 16066058 16066064 16066065 16066071 16066073 16066076 16066079 16066081 16066086 16066093 16066094 16066095	61.530	1.609	1.444	30,0	10,3		40,3	40,3	42,6	94,46	94,46	92,52	2	7,0	0,0				3.906
Mühlhausen	16064008 16064014 16064029 16064032 16064035 16064037 16064043 16064046 16064048 16064052 16064053 16064055 16064057 16064058 16064071 16064072 16064073 16064074 16064075 16064076	74.922	1.609	1.450	43,5	9,5		53,0	53,0	51,7	102,57	102,57	116,99	2	4,0	0,0				4.331
Neuhaus/Lauscha	16072006 16072011 16072013	12.740	1.609	1.269	6,0	3,0		9,0	9,0	10,0	89,65	89,65		2	2,5	0,0				3.355
Nordhausen	16062005 16062008 16062009 16062024 16062026 16062033 16062037 16062041 16062049 16062054 16062062 16062063 16062064 16062065 16062066	83.645	1.609	1.388	48,5	8,8		57,3	57,3	60,3	95,00	95,00	108,79	2	9,5	0,0				4.604
Pößneck	16075006 16075016 16075019 16075023 16075029 16075031 16075035 16075039 16075047 16075051 16075054 16075056 16075057 16075061 16075065 16075066 16075069 16075073 16075074 16075075 16075077 16075079 16075081 16075085 16075087 16075088 16075093 16075099 16075101 16075102 16075103 16075105 16075114 16075116 16075121 16075124 16075125 16075127 16075129	38.836	1.609	1.401	25,0	3,5		28,5	28,5	27,7	102,81	102,81	112,61	2	2,0	0,0				4.183
Saalfeld/Rudolstadt/Bad Blankenburg	16073001 16073002 16073005 16073006 16073013 16073014 16073017 16073028 16073035 16073037 16073038 16073046 16073055 16073067 16073074 16073076 16073077 16073082 16073084 16073094 16073106 16073107 16073109 16073111 16073112 16073113	103.768	1.609	1.339	62,0	12,5		74,5	74,5	77,5	96,13	96,13	110,44	2	11,0	0,0				3.978
Schleiz	16075014 16075018 16075033 16075034 16075046 16075048 16075049 16075063 16075068 16075072 16075076 16075083 16075084 16075098 16075109 16075119 16075131 16075132	21.995	1.609	1.440	14,0	2,0		16,0	16,0	15,3	104,75	104,75	111,02	2	1,0	0,0				4.302
Schmalkalden	16066013 16066022 16066023 16066047 16066059 16066061 16066063 16066069 16066074 16066092	63.697	1.609	1.369	36,5	11,8		48,3	48,3	46,5	103,70	103,70	102,89	2	3,0	0,0				4.115
Schmölln/Gößnitz	16077012 16077016 16077017 16077018 16077026 16077039 16077041 16077043 16077047 16077049	21.599	1.609	1.356	7,0	4,3		11,3	11,3	15,9	70,63	70,63	77,40	2	6,5	0,0				4.754

1	2	3	4	5	6	7	8	9	9a	10	11	11a	12	13	14	15	16	17	18	19
Name des Planungsbereichs	Kennziffer der Gemeinden im Planungsbereich	Einwohner im Planungsbereich	Allg. Verhältniszahl im Planungsbereich	Regionale Verhältniszahl	Zahl der Vertragsärzte im Planungsbereich	Zahl der angestellten Ärzte im Planungsbereich	Zahl der ermächtigten Ärzte und Einrichtungen gemäß § 22 Abs. 1 und 2 BP-RL im Planungsbereich, die in der Bedarfsplanung zählen	Gesamtzahl Ärzte	Gesamtzahl Ärzte ohne Ermächtigte	Sollzahl Ärzte ³	Versorgungsgrad mit ermächtigten Ärzten und Einrichtungen	Versorgungsgrad ohne ermächtigte Ärzte und Einrichtungen	Versorgungsgrad im Vorjahr ⁴	Planungsbereich gesperrt ¹	Zahl der Niederlassungsmöglichkeiten bis zur Sperrung	Anzahl Ärzte oberhalb der Sperrgrenze	Unterversorgung ²	drohende Unterversorgung	Beschluss nach §103 Abs. 2 Satz 4 SGB V	Anzahl Behandlungsfälle auf ein Jahr je Arzt
								(Spalten 6 + 7 + 8)	(Spalten 6 + 7)					(1 = ja / 2 = nein)			(1 = ja / 2 = nein)			
Sömmerda	16068001 16068002 16068005 16068007 16068009 16068013 16068014 16068015 16068017 16068019 16068021 16068022 16068025 16068026 16068032 16068033 16068034 16068036 16068037 16068039 16068041 16068042 16068043 16068044 16068045 16068048 16068049 16068051 16068052 16068053 16068055 16068056 16068057 16068058 16068059 16068061 16068062 16068063 16068064	69.515	1.609	1.517	33,5	14,0		47,5	47,5	45,8	103,66	103,66	107,50	2	3,0	0,0				3.973
Sondershausen	16065001 16065003 16065005 16065012 16065014 16065018 16065023 16065032 16065038 16065048 16065051 16065058 16065067 16065072 16065074 16065075 16065077 16065079 16065082 16065084 16065085	50.830	1.609	1.485	29,5	4,0		33,5	33,5	34,2	97,87	97,87	97,55	2	4,5	0,0				4.589
Sonneberg	16072001 16072015 16072018 16072019 16072023 16072024	45.336	1.609	1.364	27,0	7,3		34,3	34,3	33,2	103,05	103,05	118,62	2	2,5	0,0				3.820
Stadtroda	16074007 16074017 16074022 16074024 16074029 16074045 16074046 16074047 16074053 16074056 16074058 16074064 16074066 16074071 16074074 16074077 16074081 16074094 16074097 16074101 16074102 16074103 16074104 16074107 16074108	12.007	1.609	1.505	8,0	1,0		9,0	9,0	8,0	112,81	112,81	121,42	1	0,0	0,2				4.507
Suhl-Stadt	16054000	36.823	1.609	1.388	21,0	3,0		24,0	24,0	26,5	90,47	90,47	113,62	2	5,5	0,0				4.268
Weimar-Land	16071003 16071005 16071006 16071008 16071009 16071012 16071013 16071017 16071019 16071025 16071027 16071031 16071032 16071034 16071036 16071037 16071038 16071042 16071043 16071046 16071049 16071053 16071055 16071056 16071057 16071059 16071061 16071065 16071067 16071071 16071073 16071079 16071087 16071088 16071089 16071093 16071095 16071102	43.479	1.609	1.559	24,0	3,5		27,5	27,5	27,9	98,61	98,61		2	3,5	0,0				3.572
Weimar-Stadt	16055000	64.979	1.609	1.535	33,0	13,5		46,5	46,5	42,3	109,85	109,85		2	0,5	0,0				3.814
Zeulenroda-Triebes	16076029 16076038 16076039 16076041 16076081 16076087 16076092	26.618	1.609	1.361	15,0	3,0		18,0	18,0	19,6	92,04	92,04	106,60	2	4,0	0,0				3.753

¹ Zu diesen Punkten sind Begründungen für die inhaltliche Ausgestaltung der jeweiligen Spalten zu erstellen, die im Rahmen der Datenübertragung mitgeliefert werden. Die Begründungen können sich z.B. auf die Bedarfsplanungsrichtlinie des G-BA, das Kapitel 2 der Bedarfsanalyse oder Entscheidungen des Landesausschusses beziehen.

² Hier wird die Wirkung des Morbiditätsfaktors gem. § 9 Abs. 8 bis 10 auf die Verhältniszahl dargestellt. Die sich daraus ergebende regionale Verhältniszahl wird hier abgebildet. Gilt für den Planungsbereich eine regional angepasste Verhältniszahl auf der Grundlage von § 99 Absatz 1 Satz 3 SGB V, ist diese darzustellen.

³ Ärztesoll in Höhe von 100 Prozent der im Planungsbereich geltenden regionalen Verhältniszahl. Gilt für den Planungsbereich eine regional angepasste Verhältniszahl auf der Grundlage von § 99 Absatz 1 Satz 3 SGB V, ist diese darzustellen.

⁴ Wird jährlich zum 1. Januar für die letzten 4 verfügbaren Quartale aktualisiert.

Anlage 2.2 - Planungsblätter zur Dokumentation des Standes der Vertragsärztlichen Versorgung

KV-Region			Thüringen		Arztgruppe			Augenärzte												
Einwohner - Stand			30.06.2019		Stand der Beschlussfassung															
Ärzte (Spalte 9) - Stand			05.11.2019																	
1	2	3	4	5	6	7	8	9	9a	10	11	11a	12	13	14	15	16	17	18	19
Name des Planungsbereichs	Kennziffer der Gemeinden im Planungsbereich ¹	Einwohner im Planungsbereich	Allg. Verhältniszahl im Planungsbereich	Regionale Verhältniszahl ²	Zahl der Vertragsärzte im Planungsbereich	Zahl der angestellten Ärzte im Planungsbereich	Zahl der ermächtigten Ärzte und Einrichtungen gemäß § 22 Abs. 1 und 2 BP-RL im Planungsbereich, die in der Bedarfsplanung zählen	Gesamtzahl Ärzte	Gesamtzahl Ärzte ohne Ermächtigte	Sollzahl Ärzte ³	Versorgungsgrad mit ermächtigten Ärzten und Einrichtungen	Versorgungsgrad ohne ermächtigte Ärzte und Einrichtungen	Versorgungsgrad im Vorjahr ¹	Planungsbereich gesperrt ¹	Zahl der Niederlassungsmöglichkeiten bis zur Sperrung	Anzahl Ärzte oberhalb der Sperrgrenze	Unterversorgung ¹	drohende Unterversorgung ¹	Beschluss nach §103 Abs. 2 Satz 4 SGB V	Anzahl Behandlungsfälle auf ein Jahr je Arzt ⁴
								(Spalten 6 + 7 + 8)	(Spalten 6 + 7)					(1 = ja / 2 = nein)			(1 = ja / 2 = nein)	(1 = ja / 2 = nein)		
Altenburger Land	16077*	89.886	19.221	14.410	5,0	1,5		6,5	6,5	6,2	104,20	104,20	121,54	2	0,5	0,0				6.891
Eichsfeld	16061*	100.335	20.605	17.831	4,0	2,0		6,0	6,0	5,6	106,63	106,63	125,96	2	0,5	0,0				5.537
Erfurt, Stadt	16051000	213.288	12.463	11.343	14,0	8,5		22,5	22,5	18,8	119,66	119,66	131,04	1	0,0	1,8				4.758
Gotha	16067*	135.022	19.221	16.616	6,0			6,0	6,0	8,1	73,84	73,84	69,47	2	3,0	0,0				9.887
Greiz/Gera	16052000 16076*	191.432	19.221	14.847	13,0	2,0		15,0	15,0	12,9	116,34	116,34		1	0,0	0,8				6.608
Hildburghausen	16069*	63.355	19.221	15.610	3,0	1,0		4,0	4,0	4,1	98,56	98,56	119,35	2	0,5	0,0				7.381
Ilm-Kreis	16070*	106.250	20.605	17.163	5,0	1,0		6,0	6,0	6,2	96,92	96,92	109,71	2	1,0	0,0				5.780
Jena, Stadt	16053000	110.855	12.463	11.782	10,0	1,0		11,0	11,0	9,4	116,91	116,91	131,69	1	0,0	0,7				5.020
Kyffhäuserkreis	16065*	74.701	19.221	15.884	3,0	1,0		4,0	4,0	4,7	85,05	85,05	95,93	2	1,5	0,0				7.511
Nordhausen	16062*	83.645	19.221	15.417	6,0	1,0	0,5	7,5	7,0	5,4	138,24	129,02	152,04	1	0,0	1,0				6.228
Saale-Holzland-Kreis	16074*	82.925	20.605	17.488	5,0	1,0		6,0	6,0	4,7	126,53	126,53	170,15	1	0,0	0,8				4.988
Saale-Orla-Kreis	16075*	80.665	19.221	16.120	2,0	1,8		3,8	3,8	5,0	74,94	74,94	84,35	2	2,0	0,0				5.959
Saalfeld-Rudolstadt	16073*	103.768	19.221	15.005	6,0	1,0		7,0	7,0	6,9	101,22	101,22	113,55	2	1,0	0,0				5.526
Schmalkalden-Meiningen/Suhl	16054000 16066*	162.050	19.221	15.519	4,0	7,5	0,3	11,8	11,5	10,4	112,53	110,13	130,24	1	0,0	0,0				3.933
Sömmerda	16068*	69.515	20.605	18.369	3,0			3,0	3,0	3,8	79,27	79,27	89,09	2	1,5	0,0				7.889
Sonneberg	16072*	58.076	19.221	14.957	4,0	0,5		4,5	4,5	3,9	115,89	115,89	141,74	1	0,0	0,2				6.220
Unstrut-Hainich-Kreis	16064*	102.547	19.221	16.196	2,0	5,0		7,0	7,0	6,3	110,56	110,56	128,41	1	0,0	0,0				3.663

1	2	3	4	5	6	7	8	9	9a	10	11	11a	12	13	14	15	16	17	18	19
Name des Planungsbereichs	Kennziffer der Gemeinden im Planungsbereich ¹	Einwohner im Planungsbereich	Allg. Verhältniszahl im Planungsbereich	Regionale Verhältniszahl ²	Zahl der Vertragsärzte im Planungsbereich	Zahl der angestellten Ärzte im Planungsbereich	Zahl der ermächtigten Ärzte und Einrichtungen gemäß § 22 Abs. 1 und 2 BP-RL im Planungsbereich, die in der Bedarfsplanung zählen	Gesamtzahl Ärzte	Gesamtzahl Ärzte ohne Ermächtigte	Sollzahl Ärzte ³	Versorgungsgrad mit ermächtigten Ärzten und Einrichtungen	Versorgungsgrad ohne ermächtigte Ärzte und Einrichtungen	Versorgungsgrad im Vorjahr ¹	Planungsbereich gesperrt ⁴	Zahl der Niederlassungsmöglichkeiten bis zur Sperrung	Anzahl Ärzte oberhalb der Sperrgrenze	Unterversorgung ¹	drohende Unterversorgung ¹	Beschluss nach §103 Abs. 2 Satz 4 SGB V	Anzahl Behandlungsfälle auf ein Jahr je Arzt ⁴
								(Spalten 6 + 7 + 8)	(Spalten 6 + 7)					(1 = ja / 2 = nein)			(1 = ja / 2 = nein)	(1 = ja / 2 = nein)		
Wartburgkreis/Eisenach	16056000 16063*	161.835	19.221	16.379	4,0	6,0		10,0	10,0	9,9	101,21	101,21	112,35	2	1,0	0,0				4.085
Weimarer Land/Weimar	16055000 16071*	147.005	20.605	18.498	9,0	1,0		10,0	10,0	7,9	125,83	125,83	143,76	1	0,0	1,3				5.805

¹ Zu diesen Punkten sind Begründungen für die inhaltliche Ausgestaltung der jeweiligen Spalten zu erstellen, die im Rahmen der Datenübertragung mitgeliefert werden. Die Begründungen können sich z.B. auf die Bedarfsplanungsrichtlinie des G-BA, das Kapitel 2 der Bedarfsanalyse oder Entscheidungen des Landesausschusses beziehen.

² Hier wird die Wirkung des Morbiditätsfaktors gem. § 9 Abs. 8 bis 10 auf die Verhältniszahl dargestellt. Die sich daraus ergebende regionale Verhältniszahl wird hier abgebildet. Gilt für den Planungsbereich eine regional angepasste Verhältniszahl auf der Grundlage von § 99 Absatz 1 Satz 3 SGB V, ist diese darzustellen.

³ Ärztesoll in Höhe von 100 Prozent der im Planungsbereich geltenden regionalen Verhältniszahl. Gilt für den Planungsbereich eine regional angepasste Verhältniszahl auf der Grundlage von § 99 Absatz 1 Satz 3 SGB V, ist diese Sollzahl darzustellen.

⁴ Wird jährlich zum 1. Januar für die letzten 4 verfügbaren Quartale aktualisiert.

Anlage 2.2 - Planungsblätter zur Dokumentation des Standes der Vertragsärztlichen Versorgung

KV-Region			Thüringen		Arztgruppe			Chirurgen und Orthopäden												
Einwohner - Stand			30.06.2019		Stand der Beschlussfassung															
Ärzte (Spalte 9) - Stand			05.11.2019																	
1	2	3	4	5	6	7	8	9	9a	10	11	11a	12	13	14	15	16	17	18	19
Name des Planungsbereichs	Kennziffer der Gemeinden im Planungsbereich ¹	Einwohner im Planungsbereich	Allg. Verhältniszahl im Planungsbereich	Regionale Verhältniszahl ²	Zahl der Vertragsärzte im Planungsbereich	Zahl der angestellten Ärzte im Planungsbereich	Zahl der ermächtigten Ärzte und Einrichtungen gemäß § 22 Abs. 1 und 2 BP-RL im Planungsbereich, die in der Bedarfsplanung zählen	Gesamtzahl Ärzte	Gesamtzahl Ärzte ohne Ermächtigte	Sollzahl Ärzte ³	Versorgungsgrad mit ermächtigten Ärzten und Einrichtungen	Versorgungsgrad ohne ermächtigte Ärzte und Einrichtungen	Versorgungsgrad im Vorjahr ¹	Planungsbereich gesperrt ¹	Zahl der Niederlassungsmöglichkeiten bis zur Sperrung	Anzahl Ärzte oberhalb der Sperrgrenze	Unterversorgung ¹	drohende Unterversorgung ¹	Beschluss nach §103 Abs. 2 Satz 4 SGB V	Anzahl Behandlungsfälle auf ein Jahr je Arzt ⁴
								(Spalten 6 + 7 + 8)	(Spalten 6 + 7)								(1 = ja / 2 = nein)	(1 = ja / 2 = nein)		
Altenburger Land	16077*	89.886	14.632	12.376	7,0	3,0		10,0	10,0	7,3	137,69	137,69		1	0,0	2,0				3.232
Eichsfeld	16061*	100.335	15.903	14.366	8,5	3,0		11,5	11,5	7,0	164,66	164,66		1	0,0	3,8				5.733
Erfurt, Stadt	16051000	213.288	9.071	8.604	28,0	3,5		31,5	31,5	24,8	127,07	127,07		1	0,0	4,2				4.163
Gotha	16067*	135.022	14.632	13.498	10,0	4,0		14,0	14,0	10,0	139,96	139,96		1	0,0	3,0				3.833
Greiz/Gera	16052000 16076*	191.432	14.632	12.660	16,5	13,5		30,0	30,0	15,1	198,40	198,40		1	0,0	13,4				3.227
Hildburghausen	16069*	63.355	14.632	12.506	1,0	5,0		6,0	6,0	5,1	118,44	118,44		1	0,0	0,4				3.650
Ilm-Kreis	16070*	106.250	15.903	14.270	2,5	8,0	0,8	11,3	10,5	7,4	151,09	141,02		1	0,0	2,3				2.805
Jena, Stadt	16053000	110.855	9.071	9.022	14,5	3,5		18,0	18,0	12,3	146,49	146,49		1	0,0	4,5				4.862
Kyffhäuserkreis	16065*	74.701	14.632	13.045	5,0	4,0		9,0	9,0	5,7	157,17	157,17		1	0,0	2,7				4.634
Nordhausen	16062*	83.645	14.632	12.813	8,5	4,5		13,0	13,0	6,5	199,14	199,14		1	0,0	5,8				3.412
Saale-Holzland-Kreis	16074*	82.925	15.903	14.383	4,0	5,0	0,5	9,5	9,0	5,8	164,77	156,10		1	0,0	2,7				7.247
Saale-Orla-Kreis	16075*	80.665	14.632	13.230	5,0	2,5		7,5	7,5	6,1	123,01	123,01		1	0,0	0,8				3.365
Saalfeld-Rudolstadt	16073*	103.768	14.632	12.737	9,5	2,0	0,3	11,8	11,5	8,1	144,23	141,16		1	0,0	2,5				3.461
Schmalkalden-Meiningen/Suhl	16054000 16066*	162.050	14.632	12.867	12,0	9,0	0,3	21,3	21,0	12,6	168,73	166,74		1	0,0	7,1				2.798
Sömmerda	16068*	69.515	15.903	14.615	2,0	4,5	0,8	7,3	6,5	4,8	152,43	136,66		1	0,0	1,3				6.015
Sonneberg	16072*	58.076	14.632	12.477	5,0	3,0		8,0	8,0	4,7	171,87	171,87		1	0,0	2,9				4.350
Unstrut-Hainich-Kreis	16064*	102.547	14.632	13.119	7,0	6,0		13,0	13,0	7,8	166,31	166,31		1	0,0	4,4				3.442
Wartburgkreis/Eisenach	16056000 16063*	161.835	14.632	13.278	9,0	7,0	0,5	16,5	16,0	12,2	135,38	131,27		1	0,0	2,6				3.334

1	2	3	4	5	6	7	8	9	9a	10	11	11a	12	13	14	15	16	17	18	19
Name des Planungsbereichs	Kennziffer der Gemeinden im Planungsbereich ¹	Einwohner im Planungsbereich	Allg. Verhältniszahl im Planungsbereich	Regionale Verhältniszahl ²	Zahl der Vertragsärzte im Planungsbereich	Zahl der angestellten Ärzte im Planungsbereich	Zahl der ermächtigten Ärzte und Einrichtungen gemäß § 22 Abs. 1 und 2 BP-RL im Planungsbereich, die in der Bedarfsplanung zählen	Gesamtzahl Ärzte	Gesamtzahl Ärzte ohne Ermächtigte	Sollzahl Ärzte ³	Versorgungsgrad mit ermächtigten Ärzten und Einrichtungen	Versorgungsgrad ohne ermächtigte Ärzte und Einrichtungen	Versorgungsgrad im Vorjahr ¹	Planungsbereich gesperrt ¹	Zahl der Niederlassungsmöglichkeiten bis zur Sperrung	Anzahl Ärzte oberhalb der Sperrgrenze	Unterversorgung ¹	drohende Unterversorgung ¹	Beschluss nach §103 Abs. 2 Satz 4 SGB V	Anzahl Behandlungsfälle auf ein Jahr je Arzt ⁴
								(Spalten 6 + 7 + 8)	(Spalten 6 + 7)					(1 = ja / 2 = nein)			(1 = ja / 2 = nein)	(1 = ja / 2 = nein)		
Weimarer Land/Weimar	16055000 16071*	147.005	15.903	15.011	6,5	7,0		13,5	13,5	9,8	137,85	137,85		1	0,0	2,7				3.479

¹ Zu diesen Punkten sind Begründungen für die inhaltliche Ausgestaltung der jeweiligen Spalten zu erstellen, die im Rahmen der Datenübertragung mitgeliefert werden. Die Begründungen können sich z.B. auf die Bedarfsplanungsrichtlinie des G-BA, das Kapitel 2 der Bedarfsanalyse oder Entscheidungen des Landesausschusses beziehen.

² Hier wird die Wirkung des Morbiditätsfaktors gem. § 9 Abs. 8 bis 10 auf die Verhältniszahl dargestellt. Die sich daraus ergebende regionale Verhältniszahl wird hier abgebildet. Gilt für den Planungsbereich eine regional angepasste Verhältniszahl auf der Grundlage von § 99 Absatz 1 Satz 3 SGB V, ist diese darzustellen.

³ Ärztesoll in Höhe von 100 Prozent der im Planungsbereich geltenden regionalen Verhältniszahl. Gilt für den Planungsbereich eine regional angepasste Verhältniszahl auf der Grundlage von § 99 Absatz 1 Satz 3 SGB V, ist diese Sollzahl darzustellen.

⁴ Wird jährlich zum 1. Januar für die letzten 4 verfügbaren Quartale aktualisiert.

Anlage 2.2 - Planungsblätter zur Dokumentation des Standes der Vertragsärztlichen Versorgung

KV-Region			Thüringen		Arztgruppe			Frauenärzte												
Einwohner - Stand			30.06.2019		Stand der Beschlussfassung															
Ärzte (Spalte 9) - Stand			05.11.2019																	
1	2	3	4	5	6	7	8	9	9a	10	11	11a	12	13	14	15	16	17	18	19
Name des Planungsbereichs	Kennziffer der Gemeinden im Planungsbereich ¹	Einwohner im Planungsbereich	Allg. Verhältniszahl im Planungsbereich	Regionale Verhältniszahl ²	Zahl der Vertragsärzte im Planungsbereich	Zahl der angestellten Ärzte im Planungsbereich	Zahl der ermächtigten Ärzte und Einrichtungen gemäß § 22 Abs. 1 und 2 BP-RL im Planungsbereich, die in der Bedarfsplanung zählen	Gesamtzahl Ärzte	Gesamtzahl Ärzte ohne Ermächtigte	Sollzahl Ärzte ³	Versorgungsgrad mit ermächtigten Ärzten und Einrichtungen	Versorgungsgrad ohne ermächtigte Ärzte und Einrichtungen	Versorgungsgrad im Vorjahr ¹	Planungsbereich gesperrt ¹	Zahl der Niederlassungsmöglichkeiten bis zur Sperrung	Anzahl Ärzte oberhalb der Sperrgrenze	Unterversorgung ¹	drohende Unterversorgung ¹	Beschluss nach §103 Abs. 2 Satz 4 SGB V	Anzahl Behandlungsfälle auf ein Jahr je Arzt ⁴
								(Spalten 6 + 7 + 8)	(Spalten 6 + 7)					(1 = ja / 2 = nein)			(1 = ja / 2 = nein)	(1 = ja / 2 = nein)		
Altenburger Land	16077*	45.871	6.237	7.062	5,0	5,0	0,3	10,3	10,0	6,5	157,80	153,95	141,24	1	0,0	2,9				3.026
Eichsfeld	16061*	50.004	6.576	6.854	8,5	1,5		10,0	10,0	7,3	137,07	137,07	142,13	1	0,0	2,0				4.281
Erfurt, Stadt	16051000	109.514	3.853	3.722	29,0	5,0		34,0	34,0	29,4	115,55	115,55	117,32	1	0,0	1,6				3.726
Gotha	16067*	67.767	6.237	6.796	7,0	5,5		12,5	12,5	10,0	125,36	125,36	115,00	1	0,0	1,5				3.451
Greiz/Gera	16052000 16076*	98.078	6.237	6.955	18,0	8,0		26,0	26,0	14,1	184,37	184,37		1	0,0	10,5				3.113
Hildburghausen	16069*	31.667	6.237	6.521	5,0	2,0		7,0	7,0	4,9	144,15	144,15	136,91	1	0,0	1,7				4.714
Ilm-Kreis	16070*	52.900	6.576	7.105	7,0	2,5		9,5	9,5	7,4	127,59	127,59	116,83	1	0,0	1,3				4.646
Jena, Stadt	16053000	55.433	3.853	3.583	14,0	4,3		18,3	18,3	15,5	117,96	117,96	124,79	1	0,0	1,2				3.864
Kyffhäuserkreis	16065*	37.589	6.237	6.939	4,0	4,0		8,0	8,0	5,4	147,68	147,68	133,30	1	0,0	2,0				4.024
Nordhausen	16062*	42.149	6.237	6.703	7,0	2,0		9,0	9,0	6,3	143,13	143,13	132,96	1	0,0	2,1				4.106
Saale-Holzland-Kreis	16074*	41.651	6.576	7.185	7,0	1,0		8,0	8,0	5,8	138,00	138,00	126,39	1	0,0	1,6				3.601
Saale-Orla-Kreis	16075*	40.624	6.237	6.912	6,0	4,0		10,0	10,0	5,9	170,15	170,15	154,23	1	0,0	3,5				2.394
Saalfeld-Rudolstadt	16073*	52.679	6.237	6.929	10,0	1,0		11,0	11,0	7,6	144,69	144,69	130,80	1	0,0	2,6				3.237
Schmalkalden-Meiningen/Suhl	16054000 16066*	81.484	6.237	6.876	10,0	12,5		22,5	22,5	11,9	189,87	189,87	180,39	1	0,0	9,5				3.072
Sömmerda	16068*	34.820	6.576	7.152	4,0	2,0		6,0	6,0	4,9	123,24	123,24	121,02	1	0,0	0,6				2.707
Sonneberg	16072*	29.484	6.237	6.836	2,0	7,0		9,0	9,0	4,3	208,67	208,67	202,14	1	0,0	4,3				3.579
Unstrut-Hainich-Kreis	16064*	51.636	6.237	6.666	6,0	5,0		11,0	11,0	7,7	142,01	142,01	143,64	1	0,0	2,5				3.638

1	2	3	4	5	6	7	8	9	9a	10	11	11a	12	13	14	15	16	17	18	19
Name des Planungsbereichs	Kennziffer der Gemeinden im Planungsbereich ¹	Einwohner im Planungsbereich	Allg. Verhältniszahl im Planungsbereich	Regionale Verhältniszahl ²	Zahl der Vertragsärzte im Planungsbereich	Zahl der angestellten Ärzte im Planungsbereich	Zahl der ermächtigten Ärzte und Einrichtungen gemäß § 22 Abs. 1 und 2 BP-RL im Planungsbereich, die in der Bedarfsplanung zählen	Gesamtzahl Ärzte	Gesamtzahl Ärzte ohne Ermächtigte	Sollzahl Ärzte ³	Versorgungsgrad mit ermächtigten Ärzten und Einrichtungen	Versorgungsgrad ohne ermächtigte Ärzte und Einrichtungen	Versorgungsgrad im Vorjahr ¹	Planungsbereich gesperrt ¹	Zahl der Niederlassungsmöglichkeiten bis zur Sperrung	Anzahl Ärzte oberhalb der Sperrgrenze	Unterversorgung ¹	drohende Unterversorgung ¹	Beschluss nach §103 Abs. 2 Satz 4 SGB V	Anzahl Behandlungsfälle auf ein Jahr je Arzt ⁴
								(Spalten 6 + 7 + 8)	(Spalten 6 + 7)					(1 = ja / 2 = nein)			(1 = ja / 2 = nein)	(1 = ja / 2 = nein)		
Wartburgkreis/Eisenach	16056000 16063*	81.136	6.237	6.684	7,0	12,0		19,0	19,0	12,1	156,52	156,52	142,96	1	0,0	5,6				2.744
Weimarer Land/Weimar	16055000 16071*	74.822	6.576	6.891	10,0	7,0		17,0	17,0	10,9	156,57	156,57	147,58	1	0,0	5,1				3.260

¹ Zu diesen Punkten sind Begründungen für die inhaltliche Ausgestaltung der jeweiligen Spalten zu erstellen, die im Rahmen der Datenübertragung mitgeliefert werden. Die Begründungen können sich z.B. auf die Bedarfsplanungsrichtlinie des G-BA, das Kapitel 2 der

² Hier wird die Wirkung des Morbiditätsfaktors gem. § 9 Abs. 8 bis 10 auf die Verhältniszahl dargestellt. Die sich daraus ergebende regionale Verhältniszahl wird hier abgebildet. Gilt für den Planungsbereich eine regional angepasste Verhältniszahl auf der Grundlage von § 99

³ Ärztesoll in Höhe von 100 Prozent der im Planungsbereich geltenden regionalen Verhältniszahl. Gilt für den Planungsbereich eine regional angepasste Verhältniszahl auf der Grundlage von § 99 Absatz 1 Satz 3 SGB V, ist diese Sollzahl darzustellen.

⁴ Wird jährlich zum 1. Januar für die letzten 4 verfügbaren Quartale aktualisiert.

Anlage 2.2 - Planungsblätter zur Dokumentation des Standes der Vertragsärztlichen Versorgung

KV-Region			Thüringen		Arztgruppe			Hautärzte												
Einwohner - Stand			30.06.2019		Stand der Beschlussfassung															
Ärzte (Spalte 9) - Stand			05.11.2019																	
1	2	3	4	5	6	7	8	9	9a	10	11	11a	12	13	14	15	16	17	18	19
Name des Planungsbereichs	Kennziffer der Gemeinden im Planungsbereich ¹	Einwohner im Planungsbereich	Allg. Verhältniszahl im Planungsbereich	Regionale Verhältniszahl ²	Zahl der Vertragsärzte im Planungsbereich	Zahl der angestellten Ärzte im Planungsbereich	Zahl der ermächtigten Ärzte und Einrichtungen gemäß § 22 Abs. 1 und 2 BP-RL im Planungsbereich, die in der Bedarfsplanung zählen	Gesamtzahl Ärzte	Gesamtzahl Ärzte ohne Ermächtigte	Sollzahl Ärzte ³	Versorgungsgrad mit ermächtigten Ärzten und Einrichtungen	Versorgungsgrad ohne ermächtigte Ärzte und Einrichtungen	Versorgungsgrad im Vorjahr ¹	Planungsbereich gesperrt ¹	Zahl der Niederlassungsmöglichkeiten bis zur Sperrung	Anzahl Ärzte oberhalb der Sperrgrenze	Unterversorgung ¹	drohende Unterversorgung ¹	Beschluss nach §103 Abs. 2 Satz 4 SGB V	Anzahl Behandlungsfälle auf ein Jahr je Arzt ⁴
								(Spalten 6 + 7 + 8)	(Spalten 6 + 7)					(1 = ja / 2 = nein)			(1 = ja / 2 = nein)	(1 = ja / 2 = nein)	(1 = ja / 2 = nein)	
Altenburger Land	16077*	89.886	39.124	34.092	3,0			3,0	3,0	2,6	113,78	113,78	124,20	1	0,0	0,1				7.370
Eichsfeld	16061*	100.335	40.963	38.114	2,0	1,0		3,0	3,0	2,6	113,96	113,96	123,15	1	0,0	0,1				6.914
Erfurt, Stadt	16051000	213.288	21.205	20.164	11,5	1,3		12,8	12,8	10,6	120,54	120,54	128,65	1	0,0	1,1				4.587
Gotha	16067*	135.022	39.124	36.757	2,0	2,0		4,0	4,0	3,7	108,89	108,89	114,77	2	0,5	0,0				6.601
Greiz/Gera	16052000 16076*	191.432	39.124	34.730	4,0	7,0		11,0	11,0	5,5	199,56	199,56		1	0,0	4,9				4.526
Hildburghausen	16069*	63.355	39.124	34.873	2,0			2,0	2,0	1,8	110,09	110,09	122,17	1	0,0	0,0				5.977
Ilm-Kreis	16070*	106.250	40.963	37.630	1,0	3,0		4,0	4,0	2,8	141,67	141,67	148,94	1	0,0	0,9				2.966
Jena, Stadt	16053000	110.855	21.205	20.648	6,0	2,0		8,0	8,0	5,4	149,01	149,01	155,93	1	0,0	2,1				6.959
Kyffhäuserkreis	16065*	74.701	39.124	35.885	1,0			1,0	1,0	2,1	48,04	48,04	101,40	2	1,5	0,0				8.741
Nordhausen	16062*	83.645	39.124	35.173	2,0	1,0		3,0	3,0	2,4	126,15	126,15	182,24	1	0,0	0,4				7.226
Saale-Holzland-Kreis	16074*	82.925	40.963	37.961	1,0	2,0		3,0	3,0	2,2	137,33	137,33	147,14	1	0,0	0,6				10.910
Saale-Orla-Kreis	16075*	80.665	39.124	36.207	1,0	1,0		2,0	2,0	2,2	89,77	89,77	94,58	2	0,5	0,0				4.343
Saalfeld-Rudolstadt	16073*	103.768	39.124	34.845	2,0	2,0		4,0	4,0	3,0	134,32	134,32	141,14	1	0,0	0,7				6.981
Schmalkalden-Meiningen/Suhl	16054000 16066*	162.050	39.124	35.299	3,0	3,0		6,0	6,0	4,6	130,70	130,70	169,31	1	0,0	1,0				4.886
Sömmerda	16068*	69.515	40.963	38.742	1,0	1,0		2,0	2,0	1,8	111,46	111,46	117,40	1	0,0	0,0				4.847
Sonneberg	16072*	58.076	39.124	34.545	2,0	1,0		3,0	3,0	1,7	178,45	178,45	202,97	1	0,0	1,2				5.155
Unstrut-Hainich-Kreis	16064*	102.547	39.124	36.059	1,0	2,0		3,0	3,0	2,8	105,49	105,49	75,34	2	0,5	0,0				6.084
Wartburgkreis/Eisenach	16056000 16063*	161.835	39.124	36.292	2,0	4,0		6,0	6,0	4,5	134,55	134,55	139,84	1	0,0	1,1				7.341

1	2	3	4	5	6	7	8	9	9a	10	11	11a	12	13	14	15	16	17	18	19
Name des Planungsbereichs	Kennziffer der Gemeinden im Planungsbereich ¹	Einwohner im Planungsbereich	Allg. Verhältniszahl im Planungsbereich	Regionale Verhältniszahl ²	Zahl der Vertragsärzte im Planungsbereich	Zahl der angestellten Ärzte im Planungsbereich	Zahl der ermächtigten Ärzte und Einrichtungen gemäß § 22 Abs. 1 und 2 BP-RL im Planungsbereich, die in der Bedarfsplanung zählen	Gesamtzahl Ärzte	Gesamtzahl Ärzte ohne Ermächtigte	Sollzahl Ärzte ³	Versorgungsgrad mit ermächtigten Ärzten und Einrichtungen	Versorgungsgrad ohne ermächtigte Ärzte und Einrichtungen	Versorgungsgrad im Vorjahr ¹	Planungsbereich gesperrt ¹	Zahl der Niederlassungsmöglichkeiten bis zur Sperrung	Anzahl Ärzte oberhalb der Sperrgrenze	Unterversorgung ¹	drohende Unterversorgung ¹	Beschluss nach §103 Abs. 2 Satz 4 SGB V	Anzahl Behandlungsfälle auf ein Jahr je Arzt ⁴
								(Spalten 6 + 7 + 8)	(Spalten 6 + 7)					(1 = ja / 2 = nein)			(1 = ja / 2 = nein)	(1 = ja / 2 = nein)		
Weimarer Land/Weimar	16055000 16071*	147.005	40.963	39.150	6,0	1,0		7,0	7,0	3,8	186,42	186,42	197,15	1	0,0	2,9				6.160

¹ Zu diesen Punkten sind Begründungen für die inhaltliche Ausgestaltung der jeweiligen Spalten zu erstellen, die im Rahmen der Datenübertragung mitgeliefert werden. Die Begründungen können sich z.B. auf die Bedarfsplanungsrichtlinie des G-BA, das Kapitel 2 der Bedarfsanalyse oder Entscheidungen des Landesausschusses beziehen.

² Hier wird die Wirkung des Morbiditätsfaktors gem. § 9 Abs. 8 bis 10 auf die Verhältniszahl dargestellt. Die sich daraus ergebende regionale Verhältniszahl wird hier abgebildet. Gilt für den Planungsbereich eine regional angepasste Verhältniszahl auf der Grundlage von § 99 Absatz 1 Satz 3 SGB V, ist diese darzustellen.

³ Ärztesoll in Höhe von 100 Prozent der im Planungsbereich geltenden regionalen Verhältniszahl. Gilt für den Planungsbereich eine regional angepasste Verhältniszahl auf der Grundlage von § 99 Absatz 1 Satz 3 SGB V, ist diese Sollzahl darzustellen.

⁴ Wird jährlich zum 1. Januar für die letzten 4 verfügbaren Quartale aktualisiert.

Anlage 2.2 - Planungsblätter zur Dokumentation des Standes der Vertragsärztlichen Versorgung

KV-Region			Thüringen		Arztgruppe			HNO-Ärzte												
Einwohner - Stand			30.06.2019		Stand der Beschlussfassung															
Ärzte (Spalte 9) - Stand			05.11.2019																	
1	2	3	4	5	6	7	8	9	9a	10	11	11a	12	13	14	15	16	17	18	19
Name des Planungsbereichs	Kennziffer der Gemeinden im Planungsbereich ¹	Einwohner im Planungsbereich	Allg. Verhältniszahl im Planungsbereich	Regionale Verhältniszahl ²	Zahl der Vertragsärzte im Planungsbereich	Zahl der angestellten Ärzte im Planungsbereich	Zahl der ermächtigten Ärzte und Einrichtungen gemäß § 22 Abs. 1 und 2 BP-RL im Planungsbereich, die in der Bedarfsplanung zählen	Gesamtzahl Ärzte	Gesamtzahl Ärzte ohne Ermächtigte	Sollzahl Ärzte ³	Versorgungsgrad mit ermächtigten Ärzten und Einrichtungen	Versorgungsgrad ohne ermächtigte Ärzte und Einrichtungen	Versorgungsgrad im Vorjahr ¹	Planungsbereich gesperrt ¹	Zahl der Niederlassungsmöglichkeiten bis zur Sperrung	Anzahl Ärzte oberhalb der Sperrgrenze	Unterversorgung ¹	drohende Unterversorgung ¹	Beschluss nach §103 Abs. 2 Satz 4 SGB V	Anzahl Behandlungsfälle auf ein Jahr je Arzt ⁴
								(Spalten 6 + 7 + 8)	(Spalten 6 + 7)					(1 = ja / 2 = nein)			(1 = ja / 2 = nein)	(1 = ja / 2 = nein)		
Altenburger Land	16077*	89.886	31.222	27.714	1,0	3,0		4,0	4,0	3,2	123,33	123,33	134,52	1	0,0	0,4				3.458
Eichsfeld	16061*	100.335	32.503	30.095	3,0	1,0		4,0	4,0	3,3	119,98	119,98	130,23	1	0,0	0,3				5.648
Erfurt, Stadt	16051000	213.288	17.371	16.453	13,5			13,5	13,5	13,0	104,14	104,14	111,34	2	1,0	0,0				4.502
Gotha	16067*	135.022	31.222	29.825	5,0			5,0	5,0	4,5	110,44	110,44	115,06	1	0,0	0,0				4.931
Greiz/Gera	16052000 16076*	191.432	31.222	28.281	7,0	5,5		12,5	12,5	6,8	184,67	184,67		1	0,0	5,1				3.550
Hildburghausen	16069*	63.355	31.222	28.034	3,0			3,0	3,0	2,3	132,75	132,75	146,74	1	0,0	0,5				5.060
Ilm-Kreis	16070*	106.250	32.503	30.431	2,0	2,0		4,0	4,0	3,5	114,56	114,56	118,97	1	0,0	0,2				4.443
Jena, Stadt	16053000	110.855	17.371	17.022	3,0	4,0		7,0	7,0	6,5	107,49	107,49	111,21	2	0,5	0,0				4.471
Kyffhäuserkreis	16065*	74.701	31.222	29.067	3,0			3,0	3,0	2,6	116,73	116,73	122,49	1	0,0	0,2				6.568
Nordhausen	16062*	83.645	31.222	28.337	3,0	1,0		4,0	4,0	3,0	135,51	135,51	146,57	1	0,0	0,8				4.477
Saale-Holzland-Kreis	16074*	82.925	32.503	30.465	2,0	1,0		3,0	3,0	2,7	110,21	110,21	117,34	1	0,0	0,0				5.726
Saale-Orla-Kreis	16075*	80.665	31.222	29.342	3,0			3,0	3,0	2,7	109,13	109,13	114,15	2	0,5	0,0				5.265
Saalfeld-Rudolstadt	16073*	103.768	31.222	28.237	2,0	3,0		5,0	5,0	3,7	136,06	136,06	142,83	1	0,0	1,0				6.878
Schmalkalden-Meiningen/Suhl	16054000 16066*	162.050	31.222	28.796	4,0	7,0	0,5	11,5	11,0	5,6	204,35	195,47	214,67	1	0,0	4,8				4.489
Sömmerda	16068*	69.515	32.503	31.048	2,0	1,0		3,0	3,0	2,2	133,99	133,99	139,93	1	0,0	0,5				4.567
Sonneberg	16072*	58.076	31.222	28.161		2,0		2,0	2,0	2,1	96,98	96,98	109,29	2	0,5	0,0				2.323
Unstrut-Hainich-Kreis	16064*	102.547	31.222	28.814	1,0	3,0		4,0	4,0	3,6	112,39	112,39	120,73	1	0,0	0,1				5.975
Wartburgkreis/Eisenach	16056000 16063*	161.835	31.222	29.116	1,0	6,0	0,3	7,3	7,0	5,6	130,44	125,94	130,95	1	0,0	0,9				4.889

1	2	3	4	5	6	7	8	9	9a	10	11	11a	12	13	14	15	16	17	18	19
Name des Planungsbereichs	Kennziffer der Gemeinden im Planungsbereich ¹	Einwohner im Planungsbereich	Allg. Verhältniszahl im Planungsbereich	Regionale Verhältniszahl ²	Zahl der Vertragsärzte im Planungsbereich	Zahl der angestellten Ärzte im Planungsbereich	Zahl der ermächtigten Ärzte und Einrichtungen gemäß § 22 Abs. 1 und 2 BP-RL im Planungsbereich, die in der Bedarfsplanung zählen	Gesamtzahl Ärzte	Gesamtzahl Ärzte ohne Ermächtigte	Sollzahl Ärzte ³	Versorgungsgrad mit ermächtigten Ärzten und Einrichtungen	Versorgungsgrad ohne ermächtigte Ärzte und Einrichtungen	Versorgungsgrad im Vorjahr ¹	Planungsbereich gesperrt ¹	Zahl der Niederlassungsmöglichkeiten bis zur Sperrung	Anzahl Ärzte oberhalb der Sperrgrenze	Unterversorgung ¹	drohende Unterversorgung ¹	Beschluss nach §103 Abs. 2 Satz 4 SGB V	Anzahl Behandlungsfälle auf ein Jahr je Arzt ⁴
								(Spalten 6 + 7 + 8)	(Spalten 6 + 7)					(1 = ja / 2 = nein)			(1 = ja / 2 = nein)	(1 = ja / 2 = nein)		
Weimarer Land/Weimar	16055000 16071*	147.005	32.503	31.326	3,0	4,0		7,0	7,0	4,7	149,17	149,17	156,42	1	0,0	1,8				4.396

¹ Zu diesen Punkten sind Begründungen für die inhaltliche Ausgestaltung der jeweiligen Spalten zu erstellen, die im Rahmen der Datenübertragung mitgeliefert werden. Die Begründungen können sich z.B. auf die Bedarfsplanungsrichtlinie des G-BA, das Kapitel 2 der Bedarfsanalyse oder Entscheidungen des Landesausschusses beziehen.

² Hier wird die Wirkung des Morbiditätsfaktors gem. § 9 Abs. 8 bis 10 auf die Verhältniszahl dargestellt. Die sich daraus ergebende regionale Verhältniszahl wird hier abgebildet. Gilt für den Planungsbereich eine regional angepasste Verhältniszahl auf der Grundlage von § 99 Absatz 1 Satz 3 SGB V, ist diese darzustellen.

³ Ärztesoll in Höhe von 100 Prozent der im Planungsbereich geltenden regionalen Verhältniszahl. Gilt für den Planungsbereich eine regional angepasste Verhältniszahl auf der Grundlage von § 99 Absatz 1 Satz 3 SGB V, ist diese Sollzahl darzustellen.

⁴ Wird jährlich zum 1. Januar für die letzten 4 verfügbaren Quartale aktualisiert.

Anlage 2.2 - Planungsblätter zur Dokumentation des Standes der Vertragsärztlichen Versorgung

KV-Region			Thüringen		Arztgruppe			Nervenärzte												
Einwohner - Stand			30.06.2019		Stand der Beschlussfassung															
Ärzte (Spalte 9) - Stand			05.11.2019																	
1	2	3	4	5	6	7	8	9	9a	10	11	11a	12	13	14	15	16	17	18	19
Name des Planungsbereichs	Kennziffer der Gemeinden im Planungsbereich ¹	Einwohner im Planungsbereich	Allg. Verhältniszahl im Planungsbereich	Regionale Verhältniszahl ²	Zahl der Vertragsärzte im Planungsbereich	Zahl der angestellten Ärzte im Planungsbereich	Zahl der ermächtigten Ärzte und Einrichtungen gemäß § 22 Abs. 1 und 2 BP-RL im Planungsbereich, die in der Bedarfsplanung zählen	Gesamtzahl Ärzte	Gesamtzahl Ärzte ohne Ermächtigte	Sollzahl Ärzte ³	Versorgungsgrad mit ermächtigten Ärzten und Einrichtungen	Versorgungsgrad ohne ermächtigte Ärzte und Einrichtungen	Versorgungsgrad im Vorjahr ¹	Planungsbereich gesperrt ¹	Zahl der Niederlassungsmöglichkeiten bis zur Sperrung	Anzahl Ärzte oberhalb der Sperrgrenze	Unterversorgung ¹	drohende Unterversorgung ¹	Beschluss nach §103 Abs. 2 Satz 4 SGB V	Anzahl Behandlungsfälle auf ein Jahr je Arzt ⁴
								(Spalten 6 + 7 + 8)	(Spalten 6 + 7)					(1 = ja / 2 = nein)			(1 = ja / 2 = nein)	(1 = ja / 2 = nein)		
Altenburger Land	16077*	89.886	22.307	18.154	2,0	3,0		5,0	5,0	5,0	100,98	100,98	162,23	2	0,5	0,0				5.663
Eichsfeld	16061*	100.335	23.561	20.841	5,0			5,0	5,0	4,8	103,86	103,86	156,59	2	0,5	0,0				2.394
Erfurt, Stadt	16051000	213.288	13.454	12.504	15,5	4,0	0,3	19,8	19,5	17,1	115,78	114,32	126,66	1	0,0	0,7				2.974
Gotha	16067*	135.022	22.307	20.257	5,0			5,0	5,0	6,7	75,01	75,01	112,05	2	2,5	0,0				3.385
Greiz/Gera	16052000 16076*	191.432	22.307	18.618	9,0	6,5	0,3	15,8	15,5	10,3	153,18	150,75		1	0,0	4,2				3.340
Hildburghausen	16069*	63.355	22.307	18.252	2,0	0,5	0,5	3,0	2,5	3,5	86,43	72,02	119,22	2	1,5	0,0				3.100
Ilm-Kreis	16070*	106.250	23.561	20.619	3,0	1,5		4,5	4,5	5,2	87,33	87,33	128,08	2	1,5	0,0				3.964
Jena, Stadt	16053000	110.855	13.454	13.129	8,0	2,0		10,0	10,0	8,4	118,43	118,43	123,47	1	0,0	0,7				2.818
Kyffhäuserkreis	16065*	74.701	22.307	19.469	3,0			3,0	3,0	3,8	78,19	78,19	118,93	2	1,5	0,0				4.715
Nordhausen	16062*	83.645	22.307	18.904	4,0	1,0		5,0	5,0	4,4	113,00	113,00	178,06	1	0,0	0,1				3.846
Saale-Holzland-Kreis	16074*	82.925	23.561	20.923	3,0	0,5	0,5	4,0	3,5	4,0	100,92	88,31	131,16	2	1,0	0,0				4.509
Saale-Orla-Kreis	16075*	80.665	22.307	19.710		3,5		3,5	3,5	4,1	85,52	85,52	129,39	2	1,5	0,0				1.251
Saalfeld-Rudolstadt	16073*	103.768	22.307	18.720	2,0	2,5		4,5	4,5	5,5	81,18	81,18	124,33	2	2,0	0,0				3.133
Schmalkalden-Meiningen/Suhl	16054000 16066*	162.050	22.307	19.034	5,0	1,8		6,8	6,8	8,5	79,28	79,28	127,72	2	3,0	0,0				2.820
Sömmerda	16068*	69.515	23.561	21.461	1,0	1,5		2,5	2,5	3,2	77,18	77,18	112,01	2	1,5	0,0				5.357
Sonneberg	16072*	58.076	22.307	18.253	2,0	1,0		3,0	3,0	3,2	94,29	94,29	158,83	2	0,5	0,0				2.833
Unstrut-Hainich-Kreis	16064*	102.547	22.307	19.492	3,5	1,0		4,5	4,5	5,3	85,54	85,54	132,36	2	1,5	0,0				3.093
Wartburgkreis/Eisenach	16056000 16063*	161.835	22.307	19.806	3,0	4,5		7,5	7,5	8,2	91,79	91,79	136,56	2	1,5	0,0				4.734

1	2	3	4	5	6	7	8	9	9a	10	11	11a	12	13	14	15	16	17	18	19
Name des Planungsbereichs	Kennziffer der Gemeinden im Planungsbereich ¹	Einwohner im Planungsbereich	Allg. Verhältniszahl im Planungsbereich	Regionale Verhältniszahl ²	Zahl der Vertragsärzte im Planungsbereich	Zahl der angestellten Ärzte im Planungsbereich	Zahl der ermächtigten Ärzte und Einrichtungen gemäß § 22 Abs. 1 und 2 BP-RL im Planungsbereich, die in der Bedarfsplanung zählen	Gesamtzahl Ärzte	Gesamtzahl Ärzte ohne Ermächtigte	Sollzahl Ärzte ³	Versorgungsgrad mit ermächtigten Ärzten und Einrichtungen	Versorgungsgrad ohne ermächtigte Ärzte und Einrichtungen	Versorgungsgrad im Vorjahr ⁴	Planungsbereich gesperrt ¹	Zahl der Niederlassungsmöglichkeiten bis zur Sperrung	Anzahl Ärzte oberhalb der Sperrgrenze	Unterversorgung ¹	drohende Unterversorgung ¹	Beschluss nach §103 Abs. 2 Satz 4 SGB V	Anzahl Behandlungsfälle auf ein Jahr je Arzt ⁴
								(Spalten 6 + 7 + 8)	(Spalten 6 + 7)					(1 = ja / 2 = nein)			(1 = ja / 2 = nein)	(1 = ja / 2 = nein)		
Weimarer Land/Weimar	16055000 16071*	147.005	23.561	21.970	3,0	3,5		6,5	6,5	6,7	97,14	97,14	139,68	2	1,0	0,0				2.763

¹ Zu diesen Punkten sind Begründungen für die inhaltliche Ausgestaltung der jeweiligen Spalten zu erstellen, die im Rahmen der Datenübertragung mitgeliefert werden. Die Begründungen können sich z.B. auf die Bedarfsplanungsrichtlinie des G-BA, das Kapitel 2 der Bedarfsanalyse oder Entscheidungen des Landesausschusses beziehen.

² Hier wird die Wirkung des Morbiditätsfaktors gem. § 9 Abs. 8 bis 10 auf die Verhältniszahl dargestellt. Die sich daraus ergebende regionale Verhältniszahl wird hier abgebildet. Gilt für den Planungsbereich eine regional angepasste Verhältniszahl auf der Grundlage von § 99 Absatz 1 Satz 3 SGB V, ist diese darzustellen.

³ Ärztesoll in Höhe von 100 Prozent der im Planungsbereich geltenden regionalen Verhältniszahl. Gilt für den Planungsbereich eine regional angepasste Verhältniszahl auf der Grundlage von § 99 Absatz 1 Satz 3 SGB V, ist diese Sollzahl darzustellen.

⁴ Wird jährlich zum 1. Januar für die letzten 4 verfügbaren Quartale aktualisiert.

Anlage 2.2 - Planungsblätter zur Dokumentation des Standes der Vertragsärztlichen Versorgung

KV-Region			Thüringen		Arztgruppe			Psychotherapeuten												
Einwohner - Stand			30.06.2019		Stand der Beschlussfassung															
Ärzte (Spalte 9) - Stand			05.11.2019																	
1	2	3	4	5	6	7	8	9	9a	10	11	11a	12	13	14	15	16	17	18	19
Name des Planungsbereichs	Kennziffer der Gemeinden im Planungsbereich ¹	Einwohner im Planungsbereich	Allg. Verhältniszahl im Planungsbereich	Regionale Verhältniszahl ²	Zahl der Vertragsärzte im Planungsbereich	Zahl der angestellten Ärzte im Planungsbereich	Zahl der ermächtigten Ärzte und Einrichtungen gemäß § 22 Abs. 1 und 2 BP-RL im Planungsbereich, die in der Bedarfsplanung zählen	Gesamtzahl Ärzte	Gesamtzahl Ärzte ohne Ermächtigte	Solizahl Ärzte ³	Versorgungsgrad mit ermächtigten Ärzten und Einrichtungen	Versorgungsgrad ohne ermächtigte Ärzte und Einrichtungen	Versorgungsgrad im Vorjahr ¹	Planungsbereich gesperrt ¹	Zahl der Niederlassungsmöglichkeiten bis zur Sperrung	Anzahl Ärzte oberhalb der Sperrgrenze	Unterversorgung ¹	drohende Unterversorgung ¹	Beschluss nach §103 Abs. 2 Satz 4 SGB V	Anzahl Behandlungsfälle auf ein Jahr je Arzt ⁴
								(Spalten 6 + 7 + 8)	(Spalten 6 + 7)					(1 = ja / 2 = nein)			(1 = ja / 2 = nein)	(1 = ja / 2 = nein)		
Altenburger Land	16077*	89.886	5.750	5.760	15,0	1,0	1,0	17,0	16,0	15,6	108,94	102,53	126,23	2	1,5	0,0				254
Eichsfeld	16061*	100.335	6.073	5.886	17,0		0,5	17,5	17,0	17,0	102,66	99,73	143,62	2	2,0	0,0				321
Erfurt, Stadt	16051000	213.288	3.171	3.024	78,0	1,8	1,3	81,0	79,8	70,5	114,84	113,07	115,65	1	0,0	2,2				276
Gotha	16067*	135.022	5.750	5.925	25,0		1,0	26,0	25,0	22,8	114,09	109,70	114,37	2	0,5	0,0				289
Greiz/Gera	16052000 16076*	191.432	5.750	5.797	51,0	1,0	1,5	53,5	52,0	33,0	162,01	157,47		1	0,0	15,7				309
Hildburghausen	16069*	63.355	5.750	5.375	11,5		0,5	12,0	11,5	11,8	101,81	97,57	110,88	2	1,5	0,0				283
Ilm-Kreis	16070*	106.250	6.073	6.145	14,5		1,0	15,5	14,5	17,3	89,64	83,86	115,82	2	5,0	0,0				332
Jena, Stadt	16053000	110.855	3.171	3.161	43,5		1,0	44,5	43,5	35,1	126,89	124,04	119,53	1	0,0	4,9				276
Kyffhäuserkreis	16065*	74.701	5.750	5.868	13,5		0,5	14,0	13,5	12,7	109,97	106,05	112,26	2	1,0	0,0				243
Nordhausen	16062*	83.645	5.750	5.661	15,5	1,0	0,5	17,0	16,5	14,8	115,05	111,67	122,13	1	0,0	0,2				286
Saale-Holzland-Kreis	16074*	82.925	6.073	6.113	11,5	2,0	0,5	14,0	13,5	13,6	103,20	99,52	145,52	2	1,5	0,0				301
Saale-Orla-Kreis	16075*	80.665	5.750	5.848	15,0		0,5	15,5	15,0	13,8	112,37	108,75	115,57	2	0,5	0,0				306
Saalfeld-Rudolstadt	16073*	103.768	5.750	5.754	18,5	1,0	0,5	20,0	19,5	18,0	110,90	108,13	120,04	2	0,5	0,0				348
Schmalkalden-Meiningen/Suhl	16054000 16066*	162.050	5.750	5.804	29,0		1,0	30,0	29,0	27,9	107,45	103,87	116,51	2	2,0	0,0				355
Sömmerda	16068*	69.515	6.073	6.134	9,5		0,5	10,0	9,5	11,3	88,24	83,83	119,68	2	3,0	0,0				294
Sonneberg	16072*	58.076	5.750	5.675	10,0		0,5	10,5	10,0	10,2	102,60	97,72	113,21	2	1,5	0,0				325
Unstrut-Hainich-Kreis	16064*	102.547	5.750	5.589	19,0		1,0	20,0	19,0	18,3	109,00	103,55	113,37	2	1,5	0,0				302
Wartburgkreis/Eisenach	16056000 16063*	161.835	5.750	5.725	30,0		2,0	32,0	30,0	28,3	113,20	106,13	112,08	2	1,5	0,0				330

1	2	3	4	5	6	7	8	9	9a	10	11	11a	12	13	14	15	16	17	18	19
Name des Planungsbereichs	Kennziffer der Gemeinden im Planungsbereich ¹	Einwohner im Planungsbereich	Allg. Verhältniszahl im Planungsbereich	Regionale Verhältniszahl ²	Zahl der Vertragsärzte im Planungsbereich	Zahl der angestellten Ärzte im Planungsbereich	Zahl der ermächtigten Ärzte und Einrichtungen gemäß § 22 Abs. 1 und 2 BP-RL im Planungsbereich, die in der Bedarfsplanung zählen	Gesamtzahl Ärzte	Gesamtzahl Ärzte ohne Ermächtigte	Sollzahl Ärzte ³	Versorgungsgrad mit ermächtigten Ärzten und Einrichtungen	Versorgungsgrad ohne ermächtigte Ärzte und Einrichtungen	Versorgungsgrad im Vorjahr ⁴	Planungsbereich gesperrt ¹	Zahl der Niederlassungsmöglichkeiten bis zur Sperrung	Anzahl Ärzte oberhalb der Sperrgrenze	Unterversorgung ¹	drohende Unterversorgung ¹	Beschluss nach §103 Abs. 2 Satz 4 SGB V	Anzahl Behandlungsfälle auf ein Jahr je Arzt ⁴
								(Spalten 6 + 7 + 8)	(Spalten 6 + 7)					(1 = ja / 2 = nein)			(1 = ja / 2 = nein)	(1 = ja / 2 = nein)		
Weimarer Land/Weimar	16055000 16071*	147.005	6.073	6.138	25,0	1,0	1,0	27,0	26,0	23,9	112,73	108,56	161,59	2	0,5	0,0				340

¹ Zu diesen Punkten sind Begründungen für die inhaltliche Ausgestaltung der jeweiligen Spalten zu erstellen, die im Rahmen der Datenübertragung mitgeliefert werden. Die Begründungen können sich z.B. auf die Bedarfsplanungsrichtlinie des G-BA, das Kapitel 2 der Bedarfsanalyse oder Entscheidungen des Landesausschusses beziehen.

² Hier wird die Wirkung des Morbiditätsfaktors gem. § 9 Abs. 8 bis 10 auf die Verhältniszahl dargestellt. Die sich daraus ergebende regionale Verhältniszahl wird hier abgebildet. Gilt für den Planungsbereich eine regional angepasste Verhältniszahl auf der Grundlage von § 99 Absatz 1 Satz 3 SGB V, ist diese darzustellen.

³ Ärztesoll in Höhe von 100 Prozent der im Planungsbereich geltenden regionalen Verhältniszahl. Gilt für den Planungsbereich eine regional angepasste Verhältniszahl auf der Grundlage von § 99 Absatz 1 Satz 3 SGB V, ist diese Sollzahl darzustellen.

⁴ Wird jährlich zum 1. Januar für die letzten 4 verfügbaren Quartale aktualisiert.

Anlage 2.2 - Planungsblätter zur Dokumentation des Standes der Vertragsärztlichen Versorgung

KV-Region			Thüringen		Arztgruppe			Urologen												
Einwohner - Stand			30.06.2019		Stand der Beschlussfassung															
Ärzte (Spalte 9) - Stand			05.11.2019																	
1	2	3	4	5	6	7	8	9	9a	10	11	11a	12	13	14	15	16	17	18	19
Name des Planungsbereichs	Kennziffer der Gemeinden im Planungsbereich ¹	Einwohner im Planungsbereich	Allg. Verhältniszahl im Planungsbereich	Regionale Verhältniszahl ²	Zahl der Vertragsärzte im Planungsbereich	Zahl der angestellten Ärzte im Planungsbereich	Zahl der ermächtigten Ärzte und Einrichtungen gemäß § 22 Abs. 1 und 2 BP-RL im Planungsbereich, die in der Bedarfsplanung zählen	Gesamtzahl Ärzte	Gesamtzahl Ärzte ohne Ermächtigte	Sollzahl Ärzte ³	Versorgungsgrad mit ermächtigten Ärzten und Einrichtungen	Versorgungsgrad ohne ermächtigte Ärzte und Einrichtungen	Versorgungsgrad im Vorjahr ¹	Planungsbereich gesperrt ¹	Zahl der Niederlassungsmöglichkeiten bis zur Sperrung	Anzahl Ärzte oberhalb der Sperrgrenze	Unterversorgung ¹	drohende Unterversorgung ¹	Beschluss nach §103 Abs. 2 Satz 4 SGB V	Anzahl Behandlungsfälle auf ein Jahr je Arzt ⁴
								(Spalten 6 + 7 + 8)	(Spalten 6 + 7)					(1 = ja / 2 = nein)			(1 = ja / 2 = nein)			
Altenburger Land	16077*	89.886	43.427	32.370	1,0	2,0		3,0	3,0	2,8	108,04	108,04	130,33	2	0,5	0,0				5.935
Eichsfeld	16061*	100.335	45.621	38.228	2,0	2,0		4,0	4,0	2,6	152,40	152,40	188,76	1	0,0	1,1				5.238
Erfurt, Stadt	16051000	213.288	26.206	24.198	9,5	0,5		10,0	10,0	8,8	113,45	113,45	129,91	1	0,0	0,3				3.753
Gotha	16067*	135.022	43.427	37.138	3,0	1,0		4,0	4,0	3,6	110,02	110,02	128,00	1	0,0	0,0				4.187
Greiz/Gera	16052000 16076*	191.432	43.427	33.779	5,5	3,5		9,0	9,0	5,7	158,81	158,81		1	0,0	2,8				3.442
Hildburghausen	16069*	63.355	43.427	34.451	1,0	1,0		2,0	2,0	1,8	108,76	108,76	137,28	2	0,5	0,0				4.143
Ilm-Kreis	16070*	106.250	45.621	37.767	3,0			3,0	3,0	2,8	106,64	106,64	123,96	2	0,5	0,0				4.091
Jena, Stadt	16053000	110.855	26.206	24.881	3,0	2,0		5,0	5,0	4,5	112,22	112,22	127,31	1	0,0	0,1				5.985
Kyffhäuserkreis	16065*	74.701	43.427	35.321	1,0	2,0		3,0	3,0	2,1	141,85	141,85	166,19	1	0,0	0,7				3.839
Nordhausen	16062*	83.645	43.427	34.345	3,0			3,0	3,0	2,4	123,18	123,18	150,37	1	0,0	0,3				8.806
Saale-Holzland-Kreis	16074*	82.925	45.621	37.824	1,0	1,5		2,5	2,5	2,2	114,03	114,03	137,16	1	0,0	0,1				5.791
Saale-Orla-Kreis	16075*	80.665	43.427	36.327	2,0	0,5		2,5	2,5	2,2	112,59	112,59	129,80	1	0,0	0,1				4.467
Saalfeld-Rudolstadt	16073*	103.768	43.427	33.845	3,5			3,5	3,5	3,1	114,16	114,16	131,62	1	0,0	0,1				5.671
Schmalkalden-Meiningen/Suhl	16054000 16066*	162.050	43.427	34.581		6,0		6,0	6,0	4,7	128,04	128,04	157,17	1	0,0	0,8				4.212
Sömmerda	16068*	69.515	45.621	39.571	1,0	1,0		2,0	2,0	1,8	113,85	113,85	133,70	1	0,0	0,1				5.203
Sonneberg	16072*	58.076	43.427	33.599	1,0	1,0		2,0	2,0	1,7	115,71	115,71	145,81	1	0,0	0,1				3.873

1	2	3	4	5	6	7	8	9	9a	10	11	11a	12	13	14	15	16	17	18	19
Name des Planungsbereichs	Kennziffer der Gemeinden im Planungsbereich ¹	Einwohner im Planungsbereich	Allg. Verhältniszahl im Planungsbereich	Regionale Verhältniszahl ²	Zahl der Vertragsärzte im Planungsbereich	Zahl der angestellten Ärzte im Planungsbereich	Zahl der ermächtigten Ärzte und Einrichtungen gemäß § 22 Abs. 1 und 2 BP-RL im Planungsbereich, die in der Bedarfsplanung zählen	Gesamtzahl Ärzte	Gesamtzahl Ärzte ohne Ermächtigte	Sollzahl Ärzte ³	Versorgungsgrad mit ermächtigten Ärzten und Einrichtungen	Versorgungsgrad ohne ermächtigte Ärzte und Einrichtungen	Versorgungsgrad im Vorjahr ¹	Planungsbereich gesperrt ¹	Zahl der Niederlassungsmöglichkeiten bis zur Sperrung	Anzahl Ärzte oberhalb der Sperrgrenze	Unterversorgung ¹	drohende Unterversorgung ¹	Beschluss nach §103 Abs. 2 Satz 4 SGB V	Anzahl Behandlungsfälle auf ein Jahr je Arzt ⁴
								(Spalten 6 + 7 + 8)	(Spalten 6 + 7)					(1 = ja / 2 = nein)			(1 = ja / 2 = nein)			
Unstrut-Hainich-Kreis	16064*	102.547	43.427	36.405	1,0	3,0		4,0	4,0	2,8	142,00	142,00	168,87	1	0,0	0,9				5.630
Wartburgkreis/Eisenach	16056000 16063*	161.835	43.427	36.476	4,5	1,0		5,5	5,5	4,4	123,96	123,96	142,40	1	0,0	0,6				5.161
Weimarer Land/Weimar	16055000 16071*	147.005	45.621	40.886	3,0	2,0		5,0	5,0	3,6	139,06	139,06	161,62	1	0,0	1,0				3.194

¹ Zu diesen Punkten sind Begründungen für die inhaltliche Ausgestaltung der jeweiligen Spalten zu erstellen, die im Rahmen der Datenübertragung mitgeliefert werden. Die Begründungen können sich z.B. auf die Bedarfsplanungsrichtlinie des G-BA, das Kapitel 2 der Bedarfsanalyse oder Entscheidungen des Landesausschusses beziehen.

² Hier wird die Wirkung des Morbiditätsfaktors gem. § 9 Abs. 8 bis 10 auf die Verhältniszahl dargestellt. Die sich daraus ergebende regionale Verhältniszahl wird hier abgebildet. Gilt für den Planungsbereich eine regional angepasste Verhältniszahl auf der Grundlage von § 99 Absatz 1 Satz 3 SGB V, ist diese darzustellen.

³ Ärztesoll in Höhe von 100 Prozent der im Planungsbereich geltenden regionalen Verhältniszahl. Gilt für den Planungsbereich eine regional angepasste Verhältniszahl auf der Grundlage von § 99 Absatz 1 Satz 3 SGB V, ist diese Sollzahl darzustellen.

⁴ Wird jährlich zum 1. Januar für die letzten 4 verfügbaren Quartale aktualisiert.

Anlage 2.2 - Planungsblätter zur Dokumentation des Standes der Vertragsärztlichen Versorgung

KV-Region			Thüringen		Arztgruppe			Kinder- und Jugendärzte												
Einwohner - Stand			31.12.2018		Stand der Beschlussfassung															
Ärzte (Spalte 9) - Stand			05.11.2019																	
1	2	3	4	5	6	7	8	9	9a	10	11	11a	12	13	14	15	16	17	18	19
Name des Planungsbereichs	Kennziffer der Gemeinden im Planungsbereich ¹	Einwohner im Planungsbereich	Allg. Verhältniszahl im Planungsbereich	Regionale Verhältniszahl ²	Zahl der Vertragsärzte im Planungsbereich	Zahl der angestellten Ärzte im Planungsbereich	Zahl der ermächtigten Ärzte und Einrichtungen gemäß § 22 Abs. 1 und 2 BP-RL im Planungsbereich, die in der Bedarfsplanung zählen	Gesamtzahl Ärzte	Gesamtzahl Ärzte ohne Ermächtigte	Solizahl Ärzte ³	Versorgungsgrad mit ermächtigten Ärzten und Einrichtungen	Versorgungsgrad ohne ermächtigte Ärzte und Einrichtungen	Versorgungsgrad im Vorjahr ¹	Planungsbereich gesperrt ¹	Zahl der Niederlassungsmöglichkeiten bis zur Sperrung	Anzahl Ärzte oberhalb der Sperrgrenze	Unterversorgung ¹	drohende Unterversorgung ¹	Beschluss nach §103 Abs. 2 Satz 4 SGB V	Anzahl Behandlungsfälle auf ein Jahr je Arzt ⁴
								(Spalten 6 + 7 + 8)	(Spalten 6 + 7)											
Altenburger Land	16077*	12.440	2.862	2.733	4,0	3,5	0,0	7,5	7,5	4,6	164,77	164,77	234,47	1	0,0	2,5				3.223
Eichsfeld	16061*	17.190	2.862	2.828	4,0	2,0	0,5	6,5	6,0	6,1	106,93	98,71	139,69	2	1,0	0,0				3.903
Erfurt, Stadt	16051000	33.791	2.862	1.973	23,0	1,0	1,5	25,5	24,0	17,1	148,89	140,13	173,19	1	0,0	5,2				3.580
Gotha	16067*	20.923	2.862	2.885	4,0	4,5	0,0	8,5	8,5	7,3	117,20	117,20	148,15	1	0,0	0,5				3.788
Greiz/Gera	16052000 16076*	27.351	2.862	2.814	12,0	7,0	0,0	19,0	19,0	9,7	195,48	195,48		1	0,0	8,3				3.194
Hildburghausen	16069*	9.327	2.862	2.846	1,0	4,0	0,0	5,0	5,0	3,3	152,57	152,57	123,84	1	0,0	1,4				4.038
Ilm-Kreis	16070*	15.879	2.862	2.884	3,0	3,0	0,0	6,0	6,0	5,5	108,97	108,97	150,12	2	0,5	0,0				3.532
Jena, Stadt	16053000	17.416	2.862	2.057	10,0	2,5	1,3	13,8	12,5	8,5	162,40	147,64	161,52	1	0,0	3,2				3.555
Kyffhäuserkreis	16065*	10.862	2.862	2.828	1,5	3,5	0,0	5,0	5,0	3,8	130,18	130,18	175,70	1	0,0	0,8				3.461
Nordhausen	16062*	12.637	2.862	2.826	5,0	1,0	0,0	6,0	6,0	4,5	134,18	134,18	183,15	1	0,0	1,1				4.531
Saale-Holzland-Kreis	16074*	12.781	2.862	2.838	5,0	0,0	0,0	5,0	5,0	4,5	111,02	111,02	157,65	1	0,0	0,0				5.326
Saale-Orla-Kreis	16075*	12.023	2.043	2.867	2,0	2,0	0,0	4,0	4,0	4,2	95,38	95,38	127,64	2	1,0	0,0				4.182
Saalfeld-Rudolstadt	16073*	14.519	2.862	2.756	4,0	3,0	0,0	7,0	7,0	5,3	132,87	132,87	182,15	1	0,0	1,2				4.882
Schmalkalden-Meiningen/Suhl	16054000 16066*	22.663	2.862	2.839	8,0	3,0	0,5	11,5	11,0	8,0	144,06	137,80	212,19	1	0,0	2,2				3.650
Sömmerda	16068*	10.985	2.862	2.814	4,0	1,0	0,0	5,0	5,0	3,9	128,08	128,08	182,61	1	0,0	0,7				3.781
Sonneberg	16072*	7.908	2.862	2.859	2,0	2,0	0,0	4,0	4,0	2,8	144,61	144,61	203,08	1	0,0	1,0				4.283
Unstrut-Hainich-Kreis	16064*	16.619	2.862	2.815	7,0	2,0	0,0	9,0	9,0	5,9	152,45	152,45	209,77	1	0,0	2,5				5.033
Wartburgkreis/Eisenach	16056000 16063*	24.683	2.862	2.771	9,5	3,5	0,0	13,0	13,0	8,9	145,94	145,94	183,52	1	0,0	3,2				4.113

1	2	3	4	5	6	7	8	9	9a	10	11	11a	12	13	14	15	16	17	18	19
Name des Planungsbereichs	Kennziffer der Gemeinden im Planungsbereich ¹	Einwohner im Planungsbereich	Allg. Verhältniszahl im Planungsbereich	Regionale Verhältniszahl ²	Zahl der Vertragsärzte im Planungsbereich	Zahl der angestellten Ärzte im Planungsbereich	Zahl der ermächtigten Ärzte und Einrichtungen gemäß § 22 Abs. 1 und 2 BP-RL im Planungsbereich, die in der Bedarfsplanung zählen	Gesamtzahl Ärzte	Gesamtzahl Ärzte ohne Ermächtigte	Sollzahl Ärzte ³	Versorgungsgrad mit ermächtigten Ärzten und Einrichtungen	Versorgungsgrad ohne ermächtigte Ärzte und Einrichtungen	Versorgungsgrad im Vorjahr ¹	Planungsbereich gesperrt ¹	Zahl der Niederlassungsmöglichkeiten bis zur Sperrung	Anzahl Ärzte oberhalb der Sperrgrenze	Unterversorgung ¹	drohende Unterversorgung ¹	Beschluss nach §103 Abs. 2 Satz 4 SGB V	Anzahl Behandlungsfälle auf ein Jahr je Arzt ⁴
								(Spalten 6 + 7 + 8)	(Spalten 6 + 7)					(1 = ja / 2 = nein)			(1 = ja / 2 = nein)	(1 = ja / 2 = nein)		
Weimarer Land/Weimar	16055000 16071*	24.310	2.862	2.887	10,0	3,5	0,0	13,5	13,5	8,4	160,32	160,32	199,48	1	0,0	4,2				4.620

¹ Zu diesen Punkten sind Begründungen für die inhaltliche Ausgestaltung der jeweiligen Spalten zu erstellen, die im Rahmen der Datenübertragung mitgeliefert werden. Die Begründungen können sich z.B. auf die Bedarfsplanungsrichtlinie des G-BA, das Kapitel 2 der Bedarfsanalyse

² Hier wird die Wirkung des Morbiditätsfaktors gem. § 9 Abs. 8 bis 10 auf die Verhältniszahl dargestellt. Die sich daraus ergebende regionale Verhältniszahl wird hier abgebildet. Gilt für den Planungsbereich eine regional angepasste Verhältniszahl auf der Grundlage von § 99 Absatz 1

³ Ärztesoll in Höhe von 100 Prozent der im Planungsbereich geltenden regionalen Verhältniszahl. Gilt für den Planungsbereich eine regional angepasste Verhältniszahl auf der Grundlage von § 99 Absatz 1 Satz 3 SGB V, ist diese Sollzahl darzustellen.

⁴ Wird jährlich zum 1. Januar für die letzten 4 verfügbaren Quartale aktualisiert.

Anlage 2.2 - Planungsblätter zur Dokumentation des Standes der Vertragsärztlichen Versorgung

KV-Region			Thüringen		Arztgruppe			Anästhesisten												
Einwohner - Stand			30.06.2019		Stand der Beschlussfassung															
Ärzte (Spalte 9) - Stand			05.11.2019																	
1	2	3	4	5	6	7	8	9	9a	10	11	11a	12	13	14	15	16	17	18	19
Name des Planungsbereichs	Kennziffer der Gemeinden im Planungsbereich ¹	Einwohner im Planungsbereich	Allg. Verhältniszahl im Planungsbereich	Regionale Verhältniszahl ²	Zahl der Vertragsärzte im Planungsbereich	Zahl der angestellten Ärzte im Planungsbereich	Zahl der ermächtigten Ärzte und Einrichtungen gemäß § 22 Abs. 1 und 2 BP-RL im Planungsbereich, die in der Bedarfsplanung zählen	Gesamtzahl Ärzte	Gesamtzahl Ärzte ohne Ermächtigte	Sollzahl Ärzte ³	Versorgungsgrad mit ermächtigten Ärzten und Einrichtungen	Versorgungsgrad ohne ermächtigte Ärzte und Einrichtungen	Versorgungsgrad im Vorjahr ¹	Planungsbereich gesperrt	Zahl der Niederlassungsmöglichkeiten bis zur Sperrung	Anzahl Ärzte oberhalb der Sperrgrenze	Unterversorgung ¹	drohende Unterversorgung ¹	Beschluss nach §103 Abs. 2 Satz 4 SGB V	Anzahl Behandlungsfälle auf ein Jahr je Arzt ⁴
								(Spalten 6 + 7 + 8)	(Spalten 6 + 7)					(1 = ja / 2 = nein)			(1 = ja / 2 = nein)	(1 = ja / 2 = nein)		
Mittelthüringen	16051000 16055000 16067* 16068* 16070* 16071*	671.080	45.974	42.787	12,0	6,0	1,5	19,5	18,0	15,7	124,33	114,77	122,94	1	0,0	0,7				1.354
Nordthüringen	16061* 16062* 16064* 16065*	361.228	45.974	41.061	8,5	1,5	1,0	11,0	10,0	8,8	125,04	113,67	125,17	1	0,0	0,3				929
Ostthüringen	16052000 16053000 16073* 16074* 16075* 16076* 16077*	659.531	45.974	40.930	17,5	7,0	2,5	27,0	24,5	16,1	167,56	152,05	165,20	1	0,0	6,8				1.092
Südwestthüringen	16054000 16056000 16063* 16066* 16069* 16072*	445.316	45.974	40.792	8,00	5,50	0,75	14,3	13,5	10,9	130,53	123,66	137,30	1	0,0	1,5				963

¹ Zu diesen Punkten sind Begründungen für die inhaltliche Ausgestaltung der jeweiligen Spalten zu erstellen, die im Rahmen der Datenübertragung mitgeliefert werden. Die Begründungen können sich z.B. auf die Bedarfsplanungsrichtlinie des G-BA, das Kapitel 2 der Bedarfsanalyse oder Entscheidungen des Landesausschusses beziehen.

² Hier wird die Wirkung des Morbiditätsfaktors gem. § 9 Abs. 8 bis 10 auf die Verhältniszahl dargestellt. Die sich daraus ergebende regionale Verhältniszahl wird hier abgebildet. Gilt für den Planungsbereich eine regional angepasste Verhältniszahl auf der Grundlage von § 99 Absatz 1 Satz 3 SGB V, ist diese darzustellen.

³ Ärztesoll in Höhe von 100 Prozent der im Planungsbereich geltenden regionalen Verhältniszahl. Gilt für den Planungsbereich eine regional angepasste Verhältniszahl auf der Grundlage von § 99 Absatz 1 Satz 3 SGB V, ist diese Sollzahl darzustellen.

⁴ Wird jährlich zum 1. Januar für die letzten 4 verfügbaren Quartale aktualisiert.

Anlage 2.2 - Planungsblätter zur Dokumentation des Standes der Vertragsärztlichen Versorgung

KV-Region			Thüringen		Arztgruppe			Fachinternisten												
Einwohner - Stand			30.06.2019		Stand der Beschlussfassung															
Ärzte (Spalte 9) - Stand			05.11.2019																	
1	2	3	4	5	6	7	8	9	9a	10	11	11a	12	13	14	15	16	17	18	19
Name des Planungsbereichs	Kennziffer der Gemeinden im Planungsbereich ¹	Einwohner im Planungsbereich	Allg. Verhältniszahl im Planungsbereich	Regionale Verhältniszahl ²	Zahl der Vertragsärzte im Planungsbereich	Zahl der angestellten Ärzte im Planungsbereich	Zahl der ermächtigten Ärzte und Einrichtungen gemäß § 22 Abs. 1 und 2 BP-RL im Planungsbereich, die in der Bedarfsplanung zählen	Gesamtzahl Ärzte	Gesamtzahl Ärzte ohne Ermächtigte	Sollzahl Ärzte ³	Versorgungsgrad mit ermächtigten Ärzten und Einrichtungen	Versorgungsgrad ohne ermächtigte Ärzte und Einrichtungen	Versorgungsgrad im Vorjahr ¹	Planungsbereich gesperrt	Zahl der Niederlassungsmöglichkeiten bis zur Sperrung	Anzahl Ärzte oberhalb der Sperrgrenze	Unterversorgung ¹	drohende Unterversorgung ¹	Beschluss nach §103 Abs. 2 Satz 4 SGB V	Anzahl Behandlungsfälle auf ein Jahr je Arzt ⁴
								(Spalten 6 + 7 + 8)	(Spalten 6 + 7)					(1 = ja / 2 = nein)			(1 = ja / 2 = nein)	(1 = ja / 2 = nein)		
Mittelthüringen	16051000 16055000 16067* 16068* 16070* 16071*	671.080	14.437	12.857	52,0	21,0	2,8	75,8	73,0	52,2	145,13	139,86	216,10	1	0,0	15,6				2.890
Nordthüringen	16061* 16062* 16064* 16065*	361.228	14.437	12.092	17,5	14,5		32,0	32,0	29,9	107,12	107,12	176,36	2	1,0	0,0				3.138
Ostthüringen	16052000 16053000 16073* 16074* 16075* 16076* 16077*	659.531	14.437	11.958	56,5	22,0	1,5	80,0	78,5	55,2	145,05	142,33	225,71	1	0,0	17,8				3.630
Südwestthüringen	16054000 16056000 16063* 16066* 16069* 16072*	445.316	14.437	11.891	26,5	21,3	0,5	48,3	47,8	37,4	128,84	127,50	215,61	1	0,0	6,6				3.033

¹ Zu diesen Punkten sind Begründungen für die inhaltliche Ausgestaltung der jeweiligen Spalten zu erstellen, die im Rahmen der Datenübertragung mitgeliefert werden. Die Begründungen können sich z.B. auf die Bedarfsplanungsrichtlinie des G-BA, das Kapitel 2 der Bedarfsanalyse oder Entscheidungen des Landesausschusses beziehen.

² Hier wird die Wirkung des Morbiditätsfaktors gem. § 9 Abs. 8 bis 10 auf die Verhältniszahl dargestellt. Die sich daraus ergebende regionale Verhältniszahl wird hier abgebildet. Gilt für den Planungsbereich eine regional angepasste Verhältniszahl auf der Grundlage von § 99 Absatz 1 Satz 3 SGB V, ist diese darzustellen.

³ Ärztesoll in Höhe von 100 Prozent der im Planungsbereich geltenden regionalen Verhältniszahl. Gilt für den Planungsbereich eine regional angepasste Verhältniszahl auf der Grundlage von § 99 Absatz 1 Satz 3 SGB V, ist diese Sollzahl darzustellen.

⁴ Wird jährlich zum 1. Januar für die letzten 4 verfügbaren Quartale aktualisiert.

Anlage 2.2 - Planungsblätter zur Dokumentation des Standes der Vertragsärztlichen Versorgung

KV-Region		Thüringen		Arztgruppe			Kinder- und Jugendpsychiater													
Einwohner - Stand		30.06.2019		Stand der Beschlussfassung																
Ärzte (Spalte 9) - Stand		05.11.2019																		
1	2	3	4	5	6	7	8	9	9a	10	11	11a	12	13	14	15	16	17	18	19
Name des Planungsbereichs	Kennziffer der Gemeinden im Planungsbereich ¹	Einwohner im Planungsbereich	Allg. Verhältniszahl im Planungsbereich	Regionale Verhältniszahl ²	Zahl der Vertragsärzte im Planungsbereich	Zahl der angestellten Ärzte im Planungsbereich	Zahl der ermächtigten Ärzte und Einrichtungen gemäß § 22 Abs. 1 und 2 BP-RL im Planungsbereich, die in der Bedarfsplanung zählen	Gesamtzahl Ärzte	Gesamtzahl Ärzte ohne Ermächtigte	Sollzahl Ärzte ³	Versorgungsgrad mit ermächtigten Ärzten und Einrichtungen	Versorgungsgrad ohne ermächtigte Ärzte und Einrichtungen	Versorgungsgrad im Vorjahr ¹	Planungsbereich gesperrt ¹	Zahl der Niederlassungsmöglichkeiten bis zur Sperrung	Anzahl Ärzte oberhalb der Sperrgrenze	Unterversorgung ¹	drohende Unterversorgung ¹	Beschluss nach §103 Abs. 2 Satz 4 SGB V	Anzahl Behandlungsfälle auf ein Jahr je Arzt ⁴
								(Spalten 6 + 7 + 8)	(Spalten 6 + 7)					(1 = ja / 2 = nein)			(1 = ja / 2 = nein)			
Mittelthüringen	16051000 16055000 16067* 16068* 16070* 16071*	105.888	16.895	16.702	4,5	2,8		7,3	7,3	6,3	114,36	114,36	116,71	1	0,0	0,3				1.831
Nordthüringen	16061* 16062* 16064* 16065*	57.308	16.895	16.498	2,0			2,0	2,0	3,5	57,58	57,58	59,00	2	2,0	0,0				1.238
Ostthüringen	16052000 16053000 16073* 16074* 16075* 16076* 16077*	96.530	16.895	16.390	3,5	3,5		7,0	7,0	5,9	118,85	118,85	122,94	1	0,0	0,5				1.592
Südwestthüringen	16054000 16056000 16063* 16066* 16069* 16072*	64.581	16.895	16.381	2,0			2,0	2,0	3,9	50,73	50,73	52,84	2	2,5	0,0				1.186

¹ Zu diesen Punkten sind Begründungen für die inhaltliche Ausgestaltung der jeweiligen Spalten zu erstellen, die im Rahmen der Datenübertragung mitgeliefert werden. Die Begründungen können sich z.B. auf die Bedarfsplanungsrichtlinie des G-BA, das Kapitel 2 der Bedarfsanalyse oder Entscheidungen des Landesausschusses beziehen.

² Hier wird die Wirkung des Morbiditätsfaktors gem. § 9 Abs. 8 bis 10 auf die Verhältniszahl dargestellt. Die sich daraus ergebende regionale Verhältniszahl wird hier abgebildet. Gilt für den Planungsbereich eine regional angepasste Verhältniszahl auf der Grundlage von § 99 Absatz 1 Satz 3 SGB V, ist diese darzustellen.

³ Ärztesoll in Höhe von 100 Prozent der im Planungsbereich geltenden regionalen Verhältniszahl. Gilt für den Planungsbereich eine regional angepasste Verhältniszahl auf der Grundlage von § 99 Absatz 1 Satz 3 SGB V, ist diese Sollzahl darzustellen.

⁴ Wird jährlich zum 1. Januar für die letzten 4 verfügbaren Quartale aktualisiert.

Anlage 2.2 - Planungsblätter zur Dokumentation des Standes der Vertragsärztlichen Versorgung

KV-Region		Thüringen		Arztgruppe				Radiologen												
Einwohner - Stand		30.06.2019		Stand der Beschlussfassung																
Ärzte (Spalte 9) - Stand		05.11.2019																		
1	2	3	4	5	6	7	8	9	9a	10	11	11a	12	13	14	15	16	17	18	19
Name des Planungsbereichs	Kennziffer der Gemeinden im Planungsbereich ¹	Einwohner im Planungsbereich	Allg. Verhältniszahl im Planungsbereich	Regionale Verhältniszahl ²	Zahl der Vertragsärzte im Planungsbereich	Zahl der angestellten Ärzte im Planungsbereich	Zahl der ermächtigten Ärzte und Einrichtungen gemäß § 22 Abs. 1 und 2 BP-RL im Planungsbereich, die in der Bedarfsplanung zählen	Gesamtzahl Ärzte	Gesamtzahl Ärzte ohne Ermächtigte	Sollzahl Ärzte ³	Versorgungsgrad mit ermächtigten Ärzten und Einrichtungen	Versorgungsgrad ohne ermächtigte Ärzte und Einrichtungen	Versorgungsgrad im Vorjahr ¹	Planungsbereich gesperrt ¹	Zahl der Niederlassungsmöglichkeiten bis zur Sperrung	Anzahl Ärzte oberhalb der Sperrgrenze	Unterversorgung ¹	drohende Unterversorgung ¹	Beschluss nach §103 Abs. 2 Satz 4 SGB V	Anzahl Behandlungsfälle auf ein Jahr je Arzt ⁴
								(Spalten 6 + 7 + 8)	(Spalten 6 + 7)					(1 = ja / 2 = nein)			(1 = ja / 2 = nein)	(1 = ja / 2 = nein)		
Mittelthüringen	16051000 16055000 16067* 16068* 16070* 16071*	671.080	48.688	45.337	8,5	11,0		19,5	19,5	14,8	131,74	131,74	140,23	1	0,0	3,2				6.176
Nordthüringen	16061* 16062* 16064* 16065*	361.228	48.688	43.535	8,5	6,5		15,0	15,0	8,3	180,78	180,78	198,21	1	0,0	5,9				8.559
Ostthüringen	16052000 16053000 16073* 16074* 16075* 16076* 16077*	659.531	48.688	43.433	15,0	9,5		24,5	24,5	15,2	161,34	161,34	175,15	1	0,0	7,8				6.767
Südwestthüringen	16054000 16056000 16063* 16066* 16069* 16072*	445.316	48.688	42.910	5,0	8,0	0,3	13,3	13,0	10,4	127,68	125,27	140,0	1	0,0	1,6				7.984

¹ Zu diesen Punkten sind Begründungen für die inhaltliche Ausgestaltung der jeweiligen Spalten zu erstellen, die im Rahmen der Datenübertragung mitgeliefert werden. Die Begründungen können sich z.B. auf die Bedarfsplanungsrichtlinie des G-BA, das Kapitel 2 der Bedarfsanalyse oder Entscheidungen des Landesausschusses beziehen.

² Hier wird die Wirkung des Morbiditätsfaktors gem. § 9 Abs. 8 bis 10 auf die Verhältniszahl dargestellt. Die sich daraus ergebende regionale Verhältniszahl wird hier abgebildet. Gilt für den Planungsbereich eine regional angepasste Verhältniszahl auf der Grundlage von § 99 Absatz 1 Satz 3 SGB V, ist diese darzustellen.

³ Ärztesoll in Höhe von 100 Prozent der im Planungsbereich geltenden regionalen Verhältniszahl. Gilt für den Planungsbereich eine regional angepasste Verhältniszahl auf der Grundlage von § 99 Absatz 1 Satz 3 SGB V, ist diese Sollzahl darzustellen.

⁴ Wird jährlich zum 1. Januar für die letzten 4 verfügbaren Quartale aktualisiert.

Anlage 2.2 - Planungsblätter zur Dokumentation des Standes der Vertragsärztlichen Versorgung

KV-Region			Thüringen		Arztgruppe			Humangenetiker												
Einwohner - Stand			30.06.2019		Stand der Beschlussfassung															
Ärzte (Spalte 9) - Stand			05.11.2019																	
1	2	3	4	5	6	7	8	9	9a	10	11	11a	12	13	14	15	16	17	18	19
Name des Planungsbereichs	Kennziffer der Gemeinden im Planungsbereich ¹	Einwohner im Planungsbereich	Allg. Verhältniszahl im Planungsbereich	Regionale Verhältniszahl ²	Zahl der Vertragsärzte im Planungsbereich	Zahl der angestellten Ärzte im Planungsbereich	Zahl der ermächtigten Ärzte und Einrichtungen gemäß § 22 Abs. 1 und 2 BP-RL im Planungsbereich, die in der Bedarfsplanung zählen	Gesamtzahl Ärzte	Gesamtzahl Ärzte ohne Ermächtigte	Sollzahl Ärzte ³	Versorgungsgrad mit ermächtigten Ärzten und Einrichtungen	Versorgungsgrad ohne ermächtigte Ärzte und Einrichtungen	Versorgungsgrad im Vorjahr ¹	Planungsbereich gesperrt ¹	Zahl der Niederlassungsmöglichkeiten bis zur Sperrung	Anzahl Ärzte oberhalb der Sperrgrenze	Unterversorgung ¹	drohende Unterversorgung ¹	Beschluss nach §103 Abs. 2 Satz 4 SGB V	Anzahl Behandlungsfälle auf ein Jahr je Arzt ⁴
								(Spalten 6 + 7 + 8)	(Spalten 6 + 7)					(1 = ja / 2 = nein)			(1 = ja / 2 = nein)			
Thüringen	16*	2.137.155	564.074	566.555		4,5		4,5	4,5	3,8	119,29	119,29	118,97	1	0,0	0,4				1.516

¹ Zu diesen Punkten sind Begründungen für die inhaltliche Ausgestaltung der jeweiligen Spalten zu erstellen, die im Rahmen der Datenübertragung mitgeliefert werden. Die Begründungen können sich z.B. auf die Bedarfsplanungsrichtlinie des G-BA, das Kapitel 2 der Bedarfsanalyse oder Entscheidungen des Landesausschusses beziehen.

² Hier wird die Wirkung des Morbiditätsfaktors gem. § 9 Abs. 8 bis 10 auf die Verhältniszahl dargestellt. Die sich daraus ergebende regionale Verhältniszahl wird hier abgebildet. Gilt für den Planungsbereich eine regional angepasste Verhältniszahl auf der Grundlage von § 99 Absatz 1 Satz 3 SGB V, ist diese darzustellen.

³ Ärztesoll in Höhe von 100 Prozent der im Planungsbereich geltenden regionalen Verhältniszahl. Gilt für den Planungsbereich eine regional angepasste Verhältniszahl auf der Grundlage von § 99 Absatz 1 Satz 3 SGB V, ist diese Sollzahl darzustellen.

⁴ Wird jährlich zum 1. Januar für die letzten 4 verfügbaren Quartale aktualisiert.

Anlage 2.2 - Planungsblätter zur Dokumentation des Standes der Vertragsärztlichen Versorgung

KV-Region			Thüringen		Arztgruppe			Laborärzte												
Einwohner - Stand			30.06.2019		Stand der Beschlussfassung															
Ärzte (Spalte 9) - Stand			05.11.2019																	
1	2	3	4	5	6	7	8	9	9a	10	11	11a	12	13	14	15	16	17	18	19
Name des Planungsbereichs	Kennziffer der Gemeinden im Planungsbereich ¹	Einwohner im Planungsbereich	Allg. Verhältniszahl im Planungsbereich	Regionale Verhältniszahl ²	Zahl der Vertragsärzte im Planungsbereich	Zahl der angestellten Ärzte im Planungsbereich	Zahl der ermächtigten Ärzte und Einrichtungen gemäß § 22 Abs. 1 und 2 BP-RL im Planungsbereich, die in der Bedarfsplanung zählen	Gesamtzahl Ärzte	Gesamtzahl Ärzte ohne Ermächtigte	Sollzahl Ärzte ³	Versorgungsgrad mit ermächtigten Ärzten und Einrichtungen	Versorgungsgrad ohne ermächtigte Ärzte und Einrichtungen	Versorgungsgrad im Vorjahr ¹	Planungsbereich gesperrt ¹	Zahl der Niederlassungsmöglichkeiten bis zur Sperrung	Anzahl Ärzte oberhalb der Sperrgrenze	Unterversorgung ¹	drohende Unterversorgung ¹	Beschluss nach §103 Abs. 2 Satz 4 SGB V	Anzahl Behandlungsfälle auf ein Jahr je Arzt ⁴
								(Spalten 6 + 7 + 8)	(Spalten 6 + 7)					(1 = ja / 2 = nein)			(1 = ja / 2 = nein)	(1 = ja / 2 = nein)	(1 = ja / 2 = nein)	
Thüringen	16*	2.137.155	92.104	86.014	5,5	31,5		37,0	37,0	24,8	148,91	148,91	156,88	1	0,0	9,7				65.636

¹ Zu diesen Punkten sind Begründungen für die inhaltliche Ausgestaltung der jeweiligen Spalten zu erstellen, die im Rahmen der Datenübertragung mitgeliefert werden. Die Begründungen können sich z.B. auf die Bedarfsplanungsrichtlinie des G-BA, das Kapitel 2 der Bedarfsanalyse oder Entscheidungen des Landesausschusses beziehen.

² Hier wird die Wirkung des Morbiditätsfaktors gem. § 9 Abs. 8 bis 10 auf die Verhältniszahl dargestellt. Die sich daraus ergebende regionale Verhältniszahl wird hier abgebildet. Gilt für den Planungsbereich eine regional angepasste Verhältniszahl auf der Grundlage von § 99 Absatz 1 Satz 3 SGB V, ist diese darzustellen.

³ Ärztesoll in Höhe von 100 Prozent der im Planungsbereich geltenden regionalen Verhältniszahl. Gilt für den Planungsbereich eine regional angepasste Verhältniszahl auf der Grundlage von § 99 Absatz 1 Satz 3 SGB V, ist diese Sollzahl darzustellen.

⁴ Wird jährlich zum 1. Januar für die letzten 4 verfügbaren Quartale aktualisiert.

Anlage 2.2 - Planungsblätter zur Dokumentation des Standes der Vertragsärztlichen Versorgung

KV-Region			Thüringen		Arztgruppe			Neurochirurgen												
Einwohner - Stand			30.06.2019		Stand der Beschlussfassung															
Ärzte (Spalte 9) - Stand			05.11.2019																	
1	2	3	4	5	6	7	8	9	9a	10	11	11a	12	13	14	15	16	17	18	19
Name des Planungsbereichs	Kennziffer der Gemeinden im Planungsbereich ¹	Einwohner im Planungsbereich	Allg. Verhältniszahl im Planungsbereich	Regionale Verhältniszahl ²	Zahl der Vertragsärzte im Planungsbereich	Zahl der angestellten Ärzte im Planungsbereich	Zahl der ermächtigten Ärzte und Einrichtungen gemäß § 22 Abs. 1 und 2 BP-RL im Planungsbereich, die in der Bedarfsplanung zählen	Gesamtzahl Ärzte	Gesamtzahl Ärzte ohne Ermächtigte	Sollzahl Ärzte ³	Versorgungsgrad mit ermächtigten Ärzten und Einrichtungen	Versorgungsgrad ohne ermächtigte Ärzte und Einrichtungen	Versorgungsgrad im Vorjahr ¹	Planungsbereich gesperrt ¹	Zahl der Niederlassungsmöglichkeiten bis zur Sperrung	Anzahl Ärzte oberhalb der Sperrgrenze	Unterversorgung ¹	drohende Unterversorgung ¹	Beschluss nach §103 Abs. 2 Satz 4 SGB V	Anzahl Behandlungsfälle auf ein Jahr je Arzt ⁴
								(Spalten 6 + 7 + 8)	(Spalten 6 + 7)					(1 = ja / 2 = nein)			(1 = ja / 2 = nein)	(1 = ja / 2 = nein)		
Thüringen	16*	2.137.155	143.612	121.844	7,5	9,3	0,3	17,0	16,8	17,5	96,92	95,50	110,44	2	3,0	0,0				2.342

¹ Zu diesen Punkten sind Begründungen für die inhaltliche Ausgestaltung der jeweiligen Spalten zu erstellen, die im Rahmen der Datenübertragung mitgeliefert werden. Die Begründungen können sich z.B. auf die Bedarfsplanungsrichtlinie des G-BA, das Kapitel 2 der Bedarfsanalyse oder Entscheidungen des Landesausschusses beziehen.

² Hier wird die Wirkung des Morbiditätsfaktors gem. § 9 Abs. 8 bis 10 auf die Verhältniszahl dargestellt. Die sich daraus ergebende regionale Verhältniszahl wird hier abgebildet. Gilt für den Planungsbereich eine regional angepasste Verhältniszahl auf der Grundlage von § 99 Absatz 1 Satz 3 SGB V, ist diese darzustellen.

³ Ärztesoll in Höhe von 100 Prozent der im Planungsbereich geltenden regionalen Verhältniszahl. Gilt für den Planungsbereich eine regional angepasste Verhältniszahl auf der Grundlage von § 99 Absatz 1 Satz 3 SGB V, ist diese Sollzahl darzustellen.

⁴ Wird jährlich zum 1. Januar für die letzten 4 verfügbaren Quartale aktualisiert.

Anlage 2.2 - Planungsblätter zur Dokumentation des Standes der Vertragsärztlichen Versorgung

KV-Region			Thüringen		Arztgruppe			Nuklearmediziner												
Einwohner - Stand			30.06.2019		Stand der Beschlussfassung															
Ärzte (Spalte 9) - Stand			05.11.2019																	
1	2	3	4	5	6	7	8	9	9a	10	11	11a	12	13	14	15	16	17	18	19
Name des Planungsbereichs	Kennziffer der Gemeinden im Planungsbereich ¹	Einwohner im Planungsbereich	Allg. Verhältniszahl im Planungsbereich	Regionale Verhältniszahl ²	Zahl der Vertragsärzte im Planungsbereich	Zahl der angestellten Ärzte im Planungsbereich	Zahl der ermächtigten Ärzte und Einrichtungen gemäß § 22 Abs. 1 und 2 BP-RL im Planungsbereich, die in der Bedarfsplanung zählen	Gesamtzahl Ärzte	Gesamtzahl Ärzte ohne Ermächtigte	Sollzahl Ärzte ³	Versorgungsgrad mit ermächtigten Ärzten und Einrichtungen	Versorgungsgrad ohne ermächtigte Ärzte und Einrichtungen	Versorgungsgrad im Vorjahr ¹	Planungsbereich gesperrt ¹	Zahl der Niederlassungsmöglichkeiten bis zur Sperrung	Anzahl Ärzte oberhalb der Sperrgrenze	Unterversorgung ¹	drohende Unterversorgung ¹	Beschluss nach §103 Abs. 2 Satz 4 SGB V	Anzahl Behandlungsfälle auf ein Jahr je Arzt ⁴
								(Spalten 6 + 7 + 8)	(Spalten 6 + 7)					(1 = ja / 2 = nein)			(1 = ja / 2 = nein)			
Thüringen	16*	2.137.155	105.788	93.101	9,5	13,0		22,5	22,5	23,0	98,02	98,02	100,69	2	3,0	0,0				3.212

¹ Zu diesen Punkten sind Begründungen für die inhaltliche Ausgestaltung der jeweiligen Spalten zu erstellen, die im Rahmen der Datenübertragung mitgeliefert werden. Die Begründungen können sich z.B. auf die

² Hier wird die Wirkung des Morbiditätsfaktors gem. § 9 Abs. 8 bis 10 auf die Verhältniszahl dargestellt. Die sich daraus ergebende regionale Verhältniszahl wird hier abgebildet. Gilt für den Planungsbereich eine regional angepasste

³ Ärztesoll in Höhe von 100 Prozent der im Planungsbereich geltenden regionalen Verhältniszahl. Gilt für den Planungsbereich eine regional angepasste Verhältniszahl auf der Grundlage von § 99 Absatz 1 Satz 3 SGB V, ist diese

⁴ Wird jährlich zum 1. Januar für die letzten 4 verfügbaren Quartale aktualisiert.

Anlage 2.2 - Planungsblätter zur Dokumentation des Standes der Vertragsärztlichen Versorgung

KV-Region			Thüringen		Arztgruppe			Pathologen												
Einwohner - Stand			30.06.2019		Stand der Beschlussfassung															
Ärzte (Spalte 9) - Stand			05.11.2019																	
1	2	3	4	5	6	7	8	9	9a	10	11	11a	12	13	14	15	16	17	18	19
Name des Planungsbereichs	Kennziffer der Gemeinden im Planungsbereich ¹	Einwohner im Planungsbereich	Allg. Verhältniszahl im Planungsbereich	Regionale Verhältniszahl ²	Zahl der Vertragsärzte im Planungsbereich	Zahl der angestellten Ärzte im Planungsbereich	Zahl der ermächtigten Ärzte und Einrichtungen gemäß § 22 Abs. 1 und 2 BP-RL im Planungsbereich, die in der Bedarfsplanung zählen	Gesamtzahl Ärzte	Gesamtzahl Ärzte ohne Ermächtigte	Sollzahl Ärzte ³	Versorgungsgrad mit ermächtigten Ärzten und Einrichtungen	Versorgungsgrad ohne ermächtigte Ärzte und Einrichtungen	Versorgungsgrad im Vorjahr ¹	Planungsbereich gesperrt ¹	Zahl der Niederlassungsmöglichkeiten bis zur Sperrung	Anzahl Ärzte oberhalb der Sperrgrenze	Unterversorgung ¹	drohende Unterversorgung ¹	Beschluss nach §103 Abs. 2 Satz 4 SGB V	Anzahl Behandlungsfälle auf ein Jahr je Arzt ⁴
								(Spalten 6 + 7 + 8)	(Spalten 6 + 7)					(1 = ja / 2 = nein)			(1 = ja / 2 = nein)			
Thüringen	16*	2.137.155	108.676	100.616	7,0	17,8		24,8	24,8	21,2	116,52	116,52	123,53	1	0,0	1,4				8.132

¹ Zu diesen Punkten sind Begründungen für die inhaltliche Ausgestaltung der jeweiligen Spalten zu erstellen, die im Rahmen der Datenübertragung mitgeliefert werden. Die Begründungen können sich z.B. auf die Bedarfsplanungsrichtlinie des G-BA, das Kapitel 2 der Bedarfsanalyse oder Entscheidungen des Landesausschusses beziehen.

² Hier wird die Wirkung des Morbiditätsfaktors gem. § 9 Abs. 8 bis 10 auf die Verhältniszahl dargestellt. Die sich daraus ergebende regionale Verhältniszahl wird hier abgebildet. Gilt für den Planungsbereich eine regional angepasste Verhältniszahl auf der Grundlage von § 99 Absatz 1 Satz 3 SGB V, ist diese darzustellen.

³ Ärztesoll in Höhe von 100 Prozent der im Planungsbereich geltenden regionalen Verhältniszahl. Gilt für den Planungsbereich eine regional angepasste Verhältniszahl auf der Grundlage von § 99 Absatz 1 Satz 3 SGB V, ist diese Sollzahl darzustellen.

⁴ Wird jährlich zum 1. Januar für die letzten 4 verfügbaren Quartale aktualisiert.

Anlage 2.2 - Planungsblätter zur Dokumentation des Standes der Vertragsärztlichen Versorgung

KV-Region			Thüringen		Arztgruppe			Physikalische- und Rehabilitations-Mediziner												
Einwohner - Stand			30.06.2019		Stand der Beschlussfassung															
Ärzte (Spalte 9) - Stand			05.11.2019																	
1	2	3	4	5	6	7	8	9	9a	10	11	11a	12	13	14	15	16	17	18	19
Name des Planungsbereichs	Kennziffer der Gemeinden im Planungsbereich ¹	Einwohner im Planungsbereich	Allg. Verhältniszahl im Planungsbereich	Regionale Verhältniszahl ²	Zahl der Vertragsärzte im Planungsbereich	Zahl der angestellten Ärzte im Planungsbereich	Zahl der ermächtigten Ärzte und Einrichtungen gemäß § 22 Abs. 1 und 2 BP-RL im Planungsbereich, die in der Bedarfsplanung zählen	Gesamtzahl Ärzte	Gesamtzahl Ärzte ohne Ermächtigte	Sollzahl Ärzte ³	Versorgungsgrad mit ermächtigten Ärzten und Einrichtungen	Versorgungsgrad ohne ermächtigte Ärzte und Einrichtungen	Versorgungsgrad im Vorjahr ¹	Planungsbereich gesperrt ¹	Zahl der Niederlassungsmöglichkeiten bis zur Sperrung	Anzahl Ärzte oberhalb der Sperrgrenze	Unterversorgung ¹	drohende Unterversorgung ¹	Beschluss nach §103 Abs. 2 Satz 4 SGB V	Anzahl Behandlungsfälle auf ein Jahr je Arzt ⁴
								(Spalten 6 + 7 + 8)	(Spalten 6 + 7)								(1 = ja / 2 = nein)			
Thüringen	16*	2.137.155	152.775	132.830	6,0	8,8	0,3	15,0	14,8	16,1	93,23	91,68	96,04	2	3,0	0,0				2.135

¹ Zu diesen Punkten sind Begründungen für die inhaltliche Ausgestaltung der jeweiligen Spalten zu erstellen, die im Rahmen der Datenübertragung mitgeliefert werden. Die Begründungen können sich z.B. auf die Bedarfsplanungsrichtlinie des G-BA, das Kapitel 2 der Bedarfsanalyse oder Entscheidungen des Landesausschusses beziehen.

² Hier wird die Wirkung des Morbiditätsfaktors gem. § 9 Abs. 8 bis 10 auf die Verhältniszahl dargestellt. Die sich daraus ergebende regionale Verhältniszahl wird hier abgebildet. Gilt für den Planungsbereich eine regional angepasste Verhältniszahl auf der Grundlage von § 99 Absatz 1 Satz 3 SGB V, ist diese darzustellen.

³ Ärztesoll in Höhe von 100 Prozent der im Planungsbereich geltenden regionalen Verhältniszahl. Gilt für den Planungsbereich eine regional angepasste Verhältniszahl auf der Grundlage von § 99 Absatz 1 Satz 3 SGB V, ist diese Sollzahl darzustellen.

⁴ Wird jährlich zum 1. Januar für die letzten 4 verfügbaren Quartale aktualisiert.

Anlage 2.2 - Planungsblätter zur Dokumentation des Standes der Vertragsärztlichen Versorgung

KV-Region			Thüringen		Arztgruppe			Strahlentherapeuten												
Einwohner - Stand			30.06.2019		Stand der Beschlussfassung															
Ärzte (Spalte 9) - Stand			05.11.2019																	
1	2	3	4	5	6	7	8	9	9a	10	11	11a	12	13	14	15	16	17	18	19
Name des Planungsbereichs	Kennziffer der Gemeinden im Planungsbereich ¹	Einwohner im Planungsbereich	Allg. Verhältniszahl im Planungsbereich	Regionale Verhältniszahl ²	Zahl der Vertragsärzte im Planungsbereich	Zahl der angestellten Ärzte im Planungsbereich	Zahl der ermächtigten Ärzte und Einrichtungen gemäß § 22 Abs. 1 und 2 BP-RL im Planungsbereich, die in der Bedarfsplanung zählen	Gesamtzahl Ärzte	Gesamtzahl Ärzte ohne Ermächtigte	Sollzahl Ärzte ³	Versorgungsgrad mit ermächtigten Ärzten und Einrichtungen	Versorgungsgrad ohne ermächtigte Ärzte und Einrichtungen	Versorgungsgrad im Vorjahr ¹	Planungsbereich gesperrt ¹	Zahl der Niederlassungsmöglichkeiten bis zur Sperrung	Anzahl Ärzte oberhalb der Sperrgrenze	Unterversorgung ¹	drohende Unterversorgung ¹	Beschluss nach §103 Abs. 2 Satz 4 SGB V	Anzahl Behandlungsfälle auf ein Jahr je Arzt ⁴
								(Spalten 6 + 7 + 8)	(Spalten 6 + 7)					(1 = ja / 2 = nein)			(1 = ja / 2 = nein)			
Thüringen	16*	2.137.155	151.557	127.976	4,5	12,8		17,3	17,3	16,7	103,30	103,30	110,80	2	1,5	0,0				1.397

¹ Zu diesen Punkten sind Begründungen für die inhaltliche Ausgestaltung der jeweiligen Spalten zu erstellen, die im Rahmen der Datenübertragung mitgeliefert werden. Die Begründungen können sich z.B. auf die Bedarfsplanungsrichtlinie des G-BA, das Kapitel 2 der Bedarfsanalyse oder Entscheidungen des Landesausschusses beziehen.

² Hier wird die Wirkung des Morbiditätsfaktors gem. § 9 Abs. 8 bis 10 auf die Verhältniszahl dargestellt. Die sich daraus ergebende regionale Verhältniszahl wird hier abgebildet. Gilt für den Planungsbereich eine regional angepasste Verhältniszahl auf der Grundlage von § 99 Absatz 1 Satz 3 SGB V, ist diese darzustellen.

³ Ärztesoll in Höhe von 100 Prozent der im Planungsbereich geltenden regionalen Verhältniszahl. Gilt für den Planungsbereich eine regional angepasste Verhältniszahl auf der Grundlage von § 99 Absatz 1 Satz 3 SGB V, ist diese Sollzahl darzustellen.

⁴ Wird jährlich zum 1. Januar für die letzten 4 verfügbaren Quartale aktualisiert.

Anlage 2.2 - Planungsblätter zur Dokumentation des Standes der Vertragsärztlichen Versorgung

KV-Region			Thüringen		Arztgruppe			Transfusionsmediziner												
Einwohner - Stand			30.06.2019		Stand der Beschlussfassung															
Ärzte (Spalte 9) - Stand			05.11.2019																	
1	2	3	4	5	6	7	8	9	9a	10	11	11a	12	13	14	15	16	17	18	19
Name des Planungsbereichs	Kennziffer der Gemeinden im Planungsbereich ¹	Einwohner im Planungsbereich	Allg. Verhältniszahl im Planungsbereich	Regionale Verhältniszahl ²	Zahl der Vertragsärzte im Planungsbereich	Zahl der angestellten Ärzte im Planungsbereich	Zahl der ermächtigten Ärzte und Einrichtungen gemäß § 22 Abs. 1 und 2 BP-RL im Planungsbereich, die in der Bedarfsplanung zählen	Gesamtzahl Ärzte	Gesamtzahl Ärzte ohne Ermächtigte	Sollzahl Ärzte ³	Versorgungsgrad mit ermächtigten Ärzten und Einrichtungen	Versorgungsgrad ohne ermächtigte Ärzte und Einrichtungen	Versorgungsgrad im Vorjahr ¹	Planungsbereich gesperrt ¹	Zahl der Niederlassungsmöglichkeiten bis zur Sperrung	Anzahl Ärzte oberhalb der Sperrgrenze	Unterversorgung ¹	drohende Unterversorgung ¹	Beschluss nach §103 Abs. 2 Satz 4 SGB V	Anzahl Behandlungsfälle auf ein Jahr je Arzt ⁴
								(Spalten 6 + 7 + 8)	(Spalten 6 + 7)								(1 = ja / 2 = nein)	(1 = ja / 2 = nein)		
Thüringen	16*	2.137.155	1.198.806	1.117.610		1,5		1,5	1,5	1,9	78,44	78,44	80,03	2	1,0	0,0				736

¹ Zu diesen Punkten sind Begründungen für die inhaltliche Ausgestaltung der jeweiligen Spalten zu erstellen, die im Rahmen der Datenübertragung mitgeliefert werden. Die Begründungen können sich z.B. auf die Bedarfsplanungsrichtlinie des G-BA, das Kapitel 2 der Bedarfsanalyse oder Entscheidungen des Landesausschusses beziehen.

² Hier wird die Wirkung des Morbiditätsfaktors gem. § 9 Abs. 8 bis 10 auf die Verhältniszahl dargestellt. Die sich daraus ergebende regionale Verhältniszahl wird hier abgebildet. Gilt für den Planungsbereich eine regional angepasste Verhältniszahl auf der Grundlage von § 99 Absatz 1 Satz 3 SGB V, ist diese darzustellen.

³ Ärztesoll in Höhe von 100 Prozent der im Planungsbereich geltenden regionalen Verhältniszahl. Gilt für den Planungsbereich eine regional angepasste Verhältniszahl auf der Grundlage von § 99 Absatz 1 Satz 3 SGB V, ist diese Sollzahl darzustellen.

⁴ Wird jährlich zum 1. Januar für die letzten 4 verfügbaren Quartale aktualisiert.

Anlage 2.3

Allgemeine fachärztliche Versorgung

KV-Gebiet	Thüringen			
Datum	01.01.2017			
1	2	3	4	5
Name des Planungsbereichs	Gemeindecodenummer der Gemeinden im Planungsbereich ¹	Anzahl ermächtigte Institute	Anzahl Krankenhäuser	Darunter KH mit Meldung für ambulante OPs
Altenburger Land	16077*	2	2	1
Eichsfeld	16061*	1	2	2
Erfurt	16051000	2	2	2
Gotha	16067*	2	2	2
Greiz/Gera	16076*, 16052000	3	2	2
Hildburghausen	16069*	1	2	1
Ilm- Kreis	16070*	1	3	3
Jena	16053000	2	1	1
Kyffhäuserkreis	16065*	1	2	2
Nordhausen	16062*	1	2	2
Saale-Holzland-Kreis	16074*	1	2	1
Saale-Orla-Kreis	16075*	1	2	2
Saalfeld-Rudolstadt	16073*	1	1	1
Schmalkalden-Meiningen/Suhl	16066*, 16054000	2	3	3
Sömmerda	16068*		1	1
Sonneberg	16072*	1	2	2
Unstrut-Hainich-Kreis	16064*	1	3	2
Wartburgkreis/Weimar	16063*, 16056000	4	2	2
Weimarer Land/Weimar	16071*, 16055000	2	4	4

¹ Zu diesen Punkten sind Begründungen für die inhaltliche Ausgestaltung der jeweiligen Spalten zu erstellen, die im Rahmen der Datenübertragung mitgeliefert werden. Die Begründungen können sich z.B. auf die Bedarfsplanungsrichtlinie des G-BA, das Kapitel 2 der Bedarfsanalyse oder Entscheidungen des Landesausschusses beziehen.

Anlage 2.3

Spezialisierte fachärztliche Versorgung

KV-Gebiet	Thüringen			
Datum	01.01.2017			
1	2	3	4	5
Name des Planungsbereichs	Gemeindefindern im Planungsbereich ¹	Anzahl ermächtigte Institute	Anzahl Krankenhäuser	Darunter KH mit Meldung für ambulante OPs
Mittelthüringen	16051*, 16055*, 16067*, 16068*, 16070*, 16071*		11	
Nordthüringen	16061*, 16062*, 16064*, 16065*		8	
Ostthüringen	16052*, 16053*, 16073*, 16074*, 16075*, 16076*, 16077*		10	
Südwestthüringen	16054*, 16056*, 16063*, 16066*, 16069*, 16072*		8	

¹ Zu diesen Punkten sind Begründungen für die inhaltliche Ausgestaltung der jeweiligen Spalten zu erstellen, die im Rahmen der Datenübertragung mitgeliefert werden. Die Begründungen können sich z.B. auf die Bedarfsplanungsrichtlinie des G-BA, das Kapitel 2 der Bedarfsanalyse oder Entscheidungen des Landesausschusses beziehen.

Anlage 2.4 Planungsblatt zur Feststellung des Psychotherapeuten-Versorgungsgrades

KV-Region			Thüringen		Arztgruppe		Psychotherapeuten											
Einwohner - Stand			30.06.2019		Stand der Beschlussfassung													
Ärzte - Stand			05.11.2019															
Planungsbereich	Kreistyp (ggf. angepasster Kreistyp)	Regionale Verhältniszahl für Psychotherapeuten (Einwohner je Psychotherapeut)	Einwohner im Planungsbereich	Grenze zur Überversorgung rechnerisches Soll + 10%	Sollzahl Psychotherapeuten ¹	Tatsächlich im Planungsbereich						Versorgungsgrad ohne ermächtigte Ärzte und Einrichtungen	Planungsbereich gesperrt - noch mögliche Zulassungen			Quotenplätze ²		
						Ärztliche Psychotherapeuten				Psychotherapeuten ohne ärztliche Psychotherapeuten			Ärztliche Psychotherapeuten	nur Kinder und Jugendliche behandelnde Psychotherapeuten	Psycho-somatiker ³	Ärztliche Psychotherapeuten	nur Kinder und Jugendliche behandelnde Psychotherapeuten	Psycho-somatiker ³
						Ärztliche Psychotherapeuten ohne Psychosomatiker ²		Fachärzte für Psychosomatische Medizin und Psychotherapie		Psychosomatiker ³								
						ohne nur Kinder und Jugendliche behandelnde Psychotherapeuten	nur Kinder und Jugendliche behandelnde Psychotherapeuten	ohne nur Kinder und Jugendliche behandelnde Psychotherapeuten	nur Kinder und Jugendliche behandelnde Psychotherapeuten	ohne nur Kinder und Jugendliche behandelnde Psychotherapeuten	nur Kinder und Jugendliche behandelnde Psychotherapeuten							
Anzahl	Anzahl	Anzahl	Anzahl	Anzahl	Anzahl	Anzahl	Anzahl	Anzahl	Anzahl	Anzahl	Anzahl	Anzahl	Anzahl	Anzahl	Anzahl	Anzahl	Anzahl	
0	1	2	3	4	5	6	7	8	9	10	11	12	13	14	15	16	17	18
Altenburger Land		5.760	89.886	17,2	15,6	2,0				11,0	3,0	102,53	0,0	0,0	0,0	2,0	0,5	2,0
Eichsfeld		5.886	100.335	18,8	17,0	2,5		0,5		11,5	2,5	99,73	0,0	0,0	0,0	1,5	1,0	2,0
Erfurt, Stadt		3.024	213.288	77,6	70,5	14,5	0,5	3,0		44,8	17,0	113,07	0,0	0,0	6,0	0,0	0,0	6,0
Gotha		5.925	135.022	25,1	22,8	2,5				17,0	5,5	109,7	0,0	0,0	0,0	3,5	0,0	3,0
Greiz/Gera		5.797	191.432	36,3	33,0	2,5		1,5		35,5	12,5	157,47	4,5	0,0	0,0	4,5	0,0	3,0
Hildburghausen		5.375	63.355	13,0	11,8	1,0				5,5	5,0	97,57	0,0	0,0	0,0	2,0	0,0	1,5
Ilm-Kreis		6.145	106.250	19,0	17,3					11,5	3,0	83,86	0,0	0,0	0,0	4,5	0,5	2,5
Jena, Stadt		3.161	110.855	38,6	35,1	7,0	2,0	3,0		25,0	6,5	124,04	0,0	0,0	1,5	0,0	0,0	1,5
Kyffhäuserkreis		5.868	74.701	14,0	12,7					8,5	5,0	106,05	0,0	0,0	0,0	3,5	0,0	2,0
Nordhausen		5.661	83.645	16,3	14,8			1,0		12,0	3,5	111,67	3,0	0,0	0,0	3,0	0,0	1,0
Saale-Holzland-Kreis		6.113	82.925	14,9	13,6	1,5		1,0		8,0	3,0	99,52	0,0	0,0	0,0	1,0	0,0	1,0
Saale-Orla-Kreis		5.848	80.665	15,2	13,8			0,5		9,5	5,0	108,75	0,0	0,0	0,0	3,0	0,0	1,5
Saalfeld-Rudolstadt		5.754	103.768	19,8	18,0	1,0				12,5	6,0	108,13	0,0	0,0	0,0	4,0	0,0	2,5
Schmalkalden-Meiningen/Suhl		5.804	162.050	30,7	27,9	4,5	1,0	2,0		14,5	7,0	103,87	0,0	0,0	0,0	0,0	0,0	1,5
Sömmerda		6.134	69.515	12,5	11,3	0,5				6,0	3,0	83,83	0,0	0,0	0,0	2,5	0,0	1,5
Sonneberg		5.675	58.076	11,3	10,2					7,5	2,5	97,72	0,0	0,0	0,0	3,0	0,0	1,5
Unstrut-Hainich-Kreis		5.589	102.547	20,2	18,3	2,0				11,0	6,0	103,55	0,0	0,0	0,0	3,0	0,0	2,5
Wartburgkreis/Eisenach		5.725	161.835	31,1	28,3	3,5	1,0			19,5	6,0	106,13	0,0	0,0	0,0	3,0	0,0	4,0
Weimarer Land/Weimar		6.138	147.005	26,3	23,9	6,8		1,3		12,0	6,0	108,56	0,0	0,0	0,0	0,0	0,0	2,0

¹ Versorgungsanteil in Höhe von 100 Prozent der im Planungsbereich geltenden regionalen Verhältniszahl. Gilt für den Planungsbereich eine regional angepasste Verhältniszahl auf der Grundlage von § 99 Absatz 1 Satz 3 SGB V, ist diese Sollzahl darzustellen.

² Es wird ausgewiesen, wie viele Quotenplätze bis zur Erfüllung der jeweiligen Quote bestehen. Diese Quotenplätze sind nicht als zusätzliche Niederlassungsmöglichkeiten zu interpretieren.

³ Fachärzte für Psychosomatische Medizin und Psychotherapie.

Anlage 2.5 Planungsblatt zur Feststellung des Nervenarzt-Versorgungsgrades

KV-Region		Thüringen		Arztgruppe		Nervenärzte									
Einwohner - Stand		30.06.2019		Stand der Beschlussfassung											
Ärzte - Stand		05.11.2019													
Planungsbereich	Kreistyp (ggf. angepasster Kreistyp)	Regionale Verhältniszahl für Nervenärzte (Einwohner je Nervenarzt)	Einwohner im Planungsbereich	Grenze zur Überversorgung rechnerisches Soll + 10%	Sollzahl Nervenärzte ¹	Tatsächlich im Planungsbereich				Planungsbereich gesperrt - noch mögliche Zulassung			Quotenplätze ²		
						Arztgruppe der Nervenärzte			Versorgungsgrad ohne ermächtigte Ärzte und Einrichtungen	Nervenärzte und Ärzte mit doppelter Facharztanerkennung (Neurologie und Psychiatrie)	Neurologen	Psychiater ³	Nervenärzte und Ärzte mit doppelter Facharztanerkennung (Neurologie und Psychiatrie)	Neurologen	Psychiater ³
						Nervenärzte und Ärzte mit doppelter Facharztanerkennung (Neurologie und Psychiatrie)	Neurologen	Psychiater ³							
0	1	2	3	4	5	6	7	8	9	10	11	12	13	14	15
Altenburger Land		18.154	89.886	5,4	5,0	1,3	2,8	1,0	100,98	0,0	0,0	0,0	0,0	0,0	1,0
Eichsfeld		20.841	100.335	5,3	4,8	3,0		2,0	103,86	0,0	0,0	0,0	0,0	1,0	0,0
Erfurt, Stadt		12.504	213.288	18,8	17,1	9,0	4,0	6,5	114,32	0,0	0,5	0,0	0,0	0,5	0,0
Gotha		20.257	135.022	7,3	6,7	4,5		0,5	75,01	0,0	0,0	0,0	0,0	1,5	1,0
Greiz/Gera		18.618	191.432	11,3	10,3	8,5	5,0	2,0	150,75	0,0	0,0	0,0	0,0	0,0	0,0
Hildburghausen		18.252	63.355	3,8	3,5	1,0	0,5	1,0	72,02	0,0	0,0	0,0	0,0	1,0	0,5
Ilm-Kreis		20.619	106.250	5,7	5,2	2,0	1,5	1,0	87,33	0,0	0,0	0,0	0,0	0,5	1,0
Jena, Stadt		13.129	110.855	9,3	8,4	3,0	3,0	4,0	118,43	0,0	0,0	0,0	0,0	0,0	0,0
Kyffhäuserkreis		19.469	74.701	4,2	3,8	3,0			78,19	0,0	0,0	0,0	0,0	0,5	0,5
Nordhausen		18.904	83.645	4,9	4,4	3,0	1,0	1,0	113	0,0	0,0	0,0	0,0	0,0	0,0
Saale-Holzland-Kreis		20.923	82.925	4,4	4,0	2,0	0,5	1,0	88,31	0,0	0,0	0,0	0,0	0,5	0,0
Saale-Orla-Kreis		19.710	80.665	4,5	4,1	1,0		2,5	85,52	0,0	0,0	0,0	0,5	2,0	0,0
Saalfeld-Rudolstadt		18.720	103.768	6,1	5,5	2,0	1,0	1,5	81,18	0,0	0,0	0,0	0,0	1,0	0,5
Schmalkalden-Meiningen/Suhl		19.034	162.050	9,4	8,5	1,0	2,8	3,0	79,28	0,0	0,0	0,0	1,5	1,5	1,0
Sömmerda		21.461	69.515	3,6	3,2	1,5	1,0		77,18	0,0	0,0	0,0	0,0	0,0	1,0
Sonneberg		18.253	58.076	3,5	3,2	1,0	2,0		94,29	0,0	0,0	0,0	0,0	0,0	1,5
Unstrut-Hainich-Kreis		19.492	102.547	5,8	5,3	2,5		2,0	85,54	0,0	0,0	0,0	0,0	1,5	0,0
Wartburgkreis/Eisenach		19.806	161.835	9,0	8,2	3,0	2,5	2,0	91,79	0,0	0,0	0,0	0,0	0,5	1,0
Weimarer Land/Weimar		21.970	147.005	7,4	6,7	4,0	2,0	0,5	97,14	0,0	0,0	0,0	0,0	0,0	1,0

¹ Versorgungsanteil in Höhe von 100 Prozent der im Planungsbereich geltenden regionalen Verhältniszahl gemäß § 8. Gilt für den Planungsbereich eine regional angepasste Verhältniszahl auf der Grundlage von § 99 Absatz 1 Satz 3 SGB V, ist diese Sollzahl darzustellen.

² Es wird ausgewiesen, wie viele Quotenplätze bis zur Erfüllung der jeweiligen Quote bestehen. Diese Quotenplätze sind nicht als zusätzliche Niederlassungsmöglichkeiten zu interpretieren.

³ Psychiater sowie Fachärzte für Psychiatrie und Psychotherapie.

Anlage 2.6 Planungsblatt zur Feststellung des Fachinternisten-Versorgungsgrades

KV-Region		Thüringen		Arztgruppe		Fachinternisten												
Einwohner - Stand		30.06.2019		Stand der Beschlussfassung														
Ärzte - Stand		05.11.2019																
Planungsbereich	Regionale Verhältniszahl für Fachinternisten (Einwohner je Fachinternist)	Einwohner im Planungsbereich	Grenze zur Überversorgung rechnerisches Soll + 10%	Sollzahl Fachinternisten ¹	Tatsächlich im Planungsbereich							Planungsbereich gesperrt - noch mögliche Zulassung	Quotenplätze ²					
					Fachinternisten						Versorgungsgrad ohne ermächtigte Ärzte		Rheumatologen ³	Rheumatologen ³	Kardiologen ⁴	Gastroenterologen ⁵	Pneumologen ⁶	Nephrologen ⁷
					gesamt	Rheumatologen ³	Kardiologen ⁴	Gastroenterologen ⁵	Pneumologen ⁶	Nephrologen ⁷								
0	1	2	3	4	5	6	7	8	9	10	11	12	13	14	15	16	17	
Mittelthüringen	12.857	671.080	57,4	52,2	73	4,5	17,25	7	9	20	139,86	0,0	0,0	0,0	3,0	0,5	0,0	
Nordthüringen	12.092	361.228	32,9	29,9	32	1	8	4,75	3	11	107,12	0,0	1,5	2,0	1,0	2,5	0,0	
Ostthüringen	11.958	659.531	60,7	55,2	78,5	6	17,5	16	8,25	15	142,33	0,0	0,0	1,0	0,0	2,0	0,0	
Südwestthüringen	11.891	445.316	41,2	37,4	47,75	0,5	10,0	11,5	6,5	13,0	127,5	2,5	2,5	2,5	0,0	0,5	0,0	

¹ Versorgungsanteil in Höhe von 100 Prozent der im Planungsbereich geltenden regionalen Verhältniszahl gemäß § 8. Gilt für den Planungsbereich eine regional angepasste Verhältniszahl auf der Grundlage von § 99 Absatz 1 Satz 3 SGB V, ist diese Sollzahl darzustellen.

² Es wird ausgewiesen, wie viele Quotenplätze bis zur Erfüllung der jeweiligen Quote bestehen. Diese Quotensitze sind nicht als zusätzliche Niederlassungsmöglichkeiten zu interpretieren.

³ Fachärzte für Innere Medizin und Rheumatologie sowie Fachärzte für Innere Medizin mit Schwerpunkt Rheumatologie.

⁴ Fachärzte für Innere Medizin und Kardiologie sowie Fachärzte für Innere Medizin mit Schwerpunkt Kardiologie.

⁵ Fachärzte für Innere Medizin und Gastroenterologie sowie Fachärzte für Innere Medizin mit Schwerpunkt Gastroenterologie.

⁶ Fachärzte für Innere Medizin und Pneumologie, Fachärzte für Innere Medizin mit Schwerpunkt Pneumologie, Fachärzte für Lungen- und Bronchialheilkunde, sowie Fachärzte für Innere Medizin mit Teilgebietsbezeichnung Lungen- und Bronchialheilkunde.

⁷ Fachärzte für Innere Medizin und Nephrologie sowie Fachärzte für Innere Medizin mit Schwerpunkt Nephrologie.

Thüringer Gemeinden mit Stichtag 01.01.2019 und Zuordnung zu Mittelbereichen, Landkreisen, Raumordnungsregion und Grundzentrum

Sortierung alphabetisch nach BBSR_Gemeinden

OKZ_2019	BBSR_GEMEINDE	Mittelbereich	Kreisregion	Raumordnungsregion
16065001	Abtsbessingen	Sondershausen	Kyffhäuserkreis	Nordthüringen
16069001	Ahlstädt	Hildburghausen	Hildburghausen	Südwestthüringen
16074001	Albersdorf	Hermisdorf/Bad Klosterlausnitz	Saale-Holzland-Kreis	Ostthüringen
16070001	Alkersleben	Arnstadt	Ilm-Kreis	Mittelthüringen
16073001	Allendorf	Saalfeld/Rudolstadt/Bad Blankenburg	Saalfeld-Rudolstadt	Ostthüringen
16068001	Alperstedt	Sömmerda	Sömmerda	Mittelthüringen
16074002	Altenberga	Kahla	Saale-Holzland-Kreis	Ostthüringen
16073002	Altenbeuthen	Saalfeld/Rudolstadt/Bad Blankenburg	Saalfeld-Rudolstadt	Ostthüringen
16077001	Altenburg, Stadt	Altenburg	Altenburger Land	Ostthüringen
16071102	Am Ettersberg	Weimar-Land	Weimarer Land/Weimar	Mittelthüringen
16061116	Am Ohmberg	Leinefelde-Worbis	Eichsfeld	Nordthüringen
16070028	Amt Wachsenburg	Arnstadt	Ilm-Kreis	Mittelthüringen
16065088	An der Schmücke, Stadt	Artern	Kyffhäuserkreis	Nordthüringen
16068002	Andisleben	Sömmerda	Sömmerda	Mittelthüringen
16070003	Angelroda	Ilmenau	Ilm-Kreis	Mittelthüringen
16064073	Anrode	Mühlhausen	Unstrut-Hainich-Kreis	Nordthüringen
16071001	Apolda, Stadt	Apolda	Weimarer Land/Weimar	Mittelthüringen
16061001	Arenshausen	Heiligenstadt	Eichsfeld	Nordthüringen
16070004	Arnstadt, Stadt	Arnstadt	Ilm-Kreis	Mittelthüringen
16065086	Artern/Unstrut, Stadt	Artern	Kyffhäuserkreis	Nordthüringen
16061002	Asbach-Sickenberg	Heiligenstadt	Eichsfeld	Nordthüringen
16069058	Auengrund	Hildburghausen	Hildburghausen	Südwestthüringen
16076092	Auma-Weidatal, Stadt	Zeulenroda-Triebes	Greiz/Gera	Ostthüringen
16072001	Bachfeld	Sonneberg	Sonneberg	Südwestthüringen
16071003	Bad Berka, Stadt	Weimar-Land	Weimarer Land/Weimar	Mittelthüringen
16073005	Bad Blankenburg, Stadt	Saalfeld/Rudolstadt/Bad Blankenburg	Saalfeld-Rudolstadt	Ostthüringen
16065003	Bad Frankenhausen/Kyffhäuser, Stadt	Sondershausen	Kyffhäuserkreis	Nordthüringen
16074003	Bad Klosterlausnitz	Hermisdorf/Bad Klosterlausnitz	Saale-Holzland-Kreis	Ostthüringen
16076003	Bad Köstritz, Stadt	Gera-Land	Greiz/Gera	Ostthüringen
16064003	Bad Langensalza, Stadt	Bad Langensalza	Unstrut-Hainich-Kreis	Nordthüringen
16063099	Bad Liebenstein, Stadt	Bad Salzungen	Wartburgkreis/Eisenach	Südwestthüringen
16075062	Bad Lobenstein, Stadt	Bad Lobenstein	Saale-Orla-Kreis	Ostthüringen
16063003	Bad Salzungen, Stadt	Bad Salzungen	Wartburgkreis/Eisenach	Südwestthüringen
16071004	Bad Sulza, Stadt	Apolda	Weimarer Land/Weimar	Mittelthüringen
16067064	Bad Tabarz	Gotha	Gotha	Mittelthüringen
16064004	Bad Tennstedt, Stadt	Bad Langensalza	Unstrut-Hainich-Kreis	Nordthüringen
16064005	Ballhausen	Bad Langensalza	Unstrut-Hainich-Kreis	Nordthüringen
16071005	Ballstedt	Weimar-Land	Weimarer Land/Weimar	Mittelthüringen
16063004	Barchfeld-Immelnborn	Bad Salzungen	Wartburgkreis/Eisenach	Südwestthüringen
16073006	Bechstädt	Saalfeld/Rudolstadt/Bad Blankenburg	Saalfeld-Rudolstadt	Ostthüringen
16071006	Bechstädtstraß	Weimar-Land	Weimarer Land/Weimar	Mittelthüringen
16069003	Beinerstadt	Hildburghausen	Hildburghausen	Südwestthüringen
16065005	Bellstedt	Sondershausen	Kyffhäuserkreis	Nordthüringen
16066005	Belrieth	Meiningen	Schmalkalden-Meiningen/Suhl	Südwestthüringen
16076004	Berga/Elster, Stadt	Gera-Land	Greiz/Gera	Ostthüringen
16063006	Berka v. d. Hainich	Eisenach-Land	Wartburgkreis/Eisenach	Südwestthüringen
16061003	Berlingerode	Leinefelde-Worbis	Eichsfeld	Nordthüringen
16076006	Bethenhausen	Gera-Land	Greiz/Gera	Ostthüringen
16074004	Bibra	Kahla	Saale-Holzland-Kreis	Ostthüringen
16067004	Bienstädt	Gotha	Gotha	Mittelthüringen
16061007	Birkenfelde	Heiligenstadt	Eichsfeld	Nordthüringen
16066012	Birx	Meiningen	Schmalkalden-Meiningen/Suhl	Südwestthüringen
16069004	Bischofrod	Hildburghausen	Hildburghausen	Südwestthüringen
16063008	Bischofroda	Eisenach-Land	Wartburgkreis/Eisenach	Südwestthüringen
16064007	Blankenburg	Bad Langensalza	Unstrut-Hainich-Kreis	Nordthüringen
16071008	Blankenhain, Stadt	Weimar-Land	Weimarer Land/Weimar	Mittelthüringen
16062066	Bleicherode, Stadt	Nordhausen	Nordhausen	Nordthüringen
16074005	Bobeck	Hermisdorf/Bad Klosterlausnitz	Saale-Holzland-Kreis	Ostthüringen
16076007	Bocka	Gera-Land	Greiz/Gera	Ostthüringen
16075006	Bodelwitz	Pößneck	Saale-Orla-Kreis	Ostthüringen
16061012	Bodenrode-Westhausen	Heiligenstadt	Eichsfeld	Nordthüringen
16061014	Bornhagen	Heiligenstadt	Eichsfeld	Nordthüringen
16065008	Borxleben	Artern	Kyffhäuserkreis	Nordthüringen
16070006	Bösleben-Wüllersleben	Arnstadt	Ilm-Kreis	Mittelthüringen
16064008	Bothenheilingen	Mühlhausen	Unstrut-Hainich-Kreis	Nordthüringen
16076008	Brahmenau	Gera-Land	Greiz/Gera	Ostthüringen
16076009	Braunichswalde	Gera-Land	Greiz/Gera	Ostthüringen
16061015	Brehme	Leinefelde-Worbis	Eichsfeld	Nordthüringen
16061017	Breitenworbis	Leinefelde-Worbis	Eichsfeld	Nordthüringen
16066013	Breitungen/Werra	Schmalkalden	Schmalkalden-Meiningen/Suhl	Südwestthüringen
16074007	Bremsnitz	Stadtroda	Saale-Holzland-Kreis	Ostthüringen
16066074	Brotterode-Trusetal, Stadt	Schmalkalden	Schmalkalden-Meiningen/Suhl	Südwestthüringen
16064009	Bruchstedt	Bad Langensalza	Unstrut-Hainich-Kreis	Nordthüringen
16069006	Brünn/Thür.	Hildburghausen	Hildburghausen	Südwestthüringen
16074008	Bucha	Kahla	Saale-Holzland-Kreis	Ostthüringen
16068005	Büchel	Sömmerda	Sömmerda	Mittelthüringen
16071009	Buchfart	Weimar-Land	Weimarer Land/Weimar	Mittelthüringen
16061019	Buhla	Leinefelde-Worbis	Eichsfeld	Nordthüringen
16074009	Bürgel, Stadt	Dornburg-Camburg/Bürgel	Saale-Holzland-Kreis	Ostthüringen
16075009	Burgk	Bad Lobenstein	Saale-Orla-Kreis	Ostthüringen
16061021	Burgwalde	Heiligenstadt	Eichsfeld	Nordthüringen

OKZ_2019	BBSR_GEMEINDE	Mittelbereich	Kreisregion	Raumordnungsregion
16063011	Buttlar	Bad Salzungen	Wartburgkreis/Eisenach	Südwestthüringen
16068063	Buttstädt, Stadt	Sömmerda	Sömmerda	Mittelthüringen
16061018	Büttstedt	Heiligenstadt	Eichsfeld	Nordthüringen
16076012	Caaschwitz	Gera-Land	Greiz/Gera	Ostthüringen
16066015	Christes	Meiningen	Schmalkalden-Meiningen/Suhl	Südwestthüringen
16065012	Clingen, Stadt	Sondershausen	Kyffhäuserkreis	Nordthüringen
16063013	Creuzburg, Stadt	Eisenach-Land	Wartburgkreis/Eisenach	Südwestthüringen
16076014	Crimla	Gera-Land	Greiz/Gera	Ostthüringen
16074012	Crossen an der Elster	Eisenberg	Saale-Holzland-Kreis	Ostthüringen
16073013	Cursdorf	Saalfeld/Rudolstadt/Bad Blankenburg	Saalfeld-Rudolstadt	Ostthüringen
16071012	Daasdorf a. Berge	Weimar-Land	Weimarer Land/Weimar	Mittelthüringen
16067009	Dachwig	Gotha	Gotha	Mittelthüringen
16073014	Deesbach	Saalfeld/Rudolstadt/Bad Blankenburg	Saalfeld-Rudolstadt	Ostthüringen
16063015	Dermbach	Bad Salzungen	Wartburgkreis/Eisenach	Südwestthüringen
16061023	Dieterode	Heiligenstadt	Eichsfeld	Nordthüringen
16061024	Dietzenrode/Vatterode	Heiligenstadt	Eichsfeld	Nordthüringen
16066016	Dillstädt	Meiningen	Schmalkalden-Meiningen/Suhl	Südwestthüringen
16061118	Dingelstädt, Stadt	Leinefelde-Worbis	Eichsfeld	Nordthüringen
16069008	Dingsleben	Hildburghausen	Hildburghausen	Südwestthüringen
16075014	Dittersdorf	Schleiz	Saale-Orla-Kreis	Ostthüringen
16077003	Dobitschen	Altenburg	Altenburger Land	Ostthüringen
16071013	Döbritschen	Weimar-Land	Weimarer Land/Weimar	Mittelthüringen
16075016	Döbritz	Pößneck	Saale-Orla-Kreis	Ostthüringen
16067011	Döllstädt	Gotha	Gotha	Mittelthüringen
16074011	Dornburg-Camburg, Stadt	Dornburg-Camburg/Bürgel	Saale-Holzland-Kreis	Ostthüringen
16070008	Dornheim	Arnstadt	Ilm-Kreis	Mittelthüringen
16073017	Döschnitz	Saalfeld/Rudolstadt/Bad Blankenburg	Saalfeld-Rudolstadt	Ostthüringen
16075018	Dreba	Schleiz	Saale-Orla-Kreis	Ostthüringen
16067089	Drei Gleichen	Gotha	Gotha	Mittelthüringen
16075019	Dreizsch	Pößneck	Saale-Orla-Kreis	Ostthüringen
16073107	Drognitz	Saalfeld/Rudolstadt/Bad Blankenburg	Saalfeld-Rudolstadt	Ostthüringen
16064014	Dünwald	Mühlhausen	Unstrut-Hainich-Kreis	Nordthüringen
16065014	Ebeleben, Stadt	Sondershausen	Kyffhäuserkreis	Nordthüringen
16063019	Ebenshausen	Eisenach-Land	Wartburgkreis/Eisenach	Südwestthüringen
16071015	Eberstedt	Apolda	Weimarer Land/Weimar	Mittelthüringen
16061026	Ecklingerode	Leinefelde-Worbis	Eichsfeld	Nordthüringen
16068007	Eckstedt	Sömmerda	Sömmerda	Mittelthüringen
16061027	Effelder	Heiligenstadt	Eichsfeld	Nordthüringen
16069009	Ehrenberg	Hildburghausen	Hildburghausen	Südwestthüringen
16069011	Eichenberg	Hildburghausen	Hildburghausen	Südwestthüringen
16074016	Eichenberg	Kahla	Saale-Holzland-Kreis	Ostthüringen
16061028	Eichstruth	Heiligenstadt	Eichsfeld	Nordthüringen
16074017	Eineborn	Stadtroda	Saale-Holzland-Kreis	Ostthüringen
16066017	Einhausen	Meiningen	Schmalkalden-Meiningen/Suhl	Südwestthüringen
16056000	Eisenach, Stadt	Eisenach-Stadt	Wartburgkreis/Eisenach	Südwestthüringen
16074018	Eisenberg, Stadt	Eisenberg	Saale-Holzland-Kreis	Ostthüringen
16069012	Eisfeld, Stadt	Hildburghausen	Hildburghausen	Südwestthüringen
16070011	Elgersburg	Ilmenau	Ilm-Kreis	Mittelthüringen
16070012	Elleben	Arnstadt	Ilm-Kreis	Mittelthüringen
16066018	Ellingshausen	Meiningen	Schmalkalden-Meiningen/Suhl	Südwestthüringen
16062005	Ellrich, Stadt	Nordhausen	Nordhausen	Nordthüringen
16070013	Elxleben	Arnstadt	Ilm-Kreis	Mittelthüringen
16068009	Elxleben	Sömmerda	Sömmerda	Mittelthüringen
16067013	Emleben	Gotha	Gotha	Mittelthüringen
16063023	Empfertshausen	Bad Salzungen	Wartburgkreis/Eisenach	Südwestthüringen
16076017	Endschütz	Gera-Land	Greiz/Gera	Ostthüringen
16066019	Erbenhausen	Meiningen	Schmalkalden-Meiningen/Suhl	Südwestthüringen
16051000	Erfurt, Stadt	Erfurt-Stadt	Erfurt, Stadt	Mittelthüringen
16067016	Eschenbergen	Gotha	Gotha	Mittelthüringen
16075023	Eßbach	Pößneck	Saale-Orla-Kreis	Ostthüringen
16071017	Ettersburg	Weimar-Land	Weimarer Land/Weimar	Mittelthüringen
16065016	Etzeleben	Artern	Kyffhäuserkreis	Nordthüringen
16066022	Fambach	Schmalkalden	Schmalkalden-Meiningen/Suhl	Südwestthüringen
16061031	Ferna	Leinefelde-Worbis	Eichsfeld	Nordthüringen
16066023	Floh-Seligenthal	Schmalkalden	Schmalkalden-Meiningen/Suhl	Südwestthüringen
16077005	Fockendorf	Altenburg	Altenburger Land	Ostthüringen
16072024	Föritzal	Sonneberg	Sonneberg	Südwestthüringen
16072023	Frankenblick	Sonneberg	Sonneberg	Südwestthüringen
16071019	Frankendorf	Weimar-Land	Weimarer Land/Weimar	Mittelthüringen
16066024	Frankenheim/Rhön	Meiningen	Schmalkalden-Meiningen/Suhl	Südwestthüringen
16063028	Frankenroda	Eisenach-Land	Wartburgkreis/Eisenach	Südwestthüringen
16074019	Frauenprießnitz	Dornburg-Camburg/Bürgel	Saale-Holzland-Kreis	Ostthüringen
16065018	Freienbessingen	Sondershausen	Kyffhäuserkreis	Nordthüringen
16061032	Freienhagen	Heiligenstadt	Eichsfeld	Nordthüringen
16074021	Freienorla	Kahla	Saale-Holzland-Kreis	Ostthüringen
16061033	Fretterode	Heiligenstadt	Eichsfeld	Nordthüringen
16066025	Friedelshausen	Meiningen	Schmalkalden-Meiningen/Suhl	Südwestthüringen
16067019	Friedrichroda, Stadt	Gotha	Gotha	Mittelthüringen
16067022	Friemar	Gotha	Gotha	Mittelthüringen
16068013	Gangloffsömmern	Sömmerda	Sömmerda	Mittelthüringen
16076019	Gauern	Gera-Land	Greiz/Gera	Ostthüringen
16068014	Gebesee, Stadt	Sömmerda	Sömmerda	Mittelthüringen
16075131	Gefell, Stadt	Schleiz	Saale-Orla-Kreis	Ostthüringen
16065019	Gehofen	Artern	Kyffhäuserkreis	Nordthüringen
16063032	Geisa, Stadt	Bad Salzungen	Wartburgkreis/Eisenach	Südwestthüringen

OKZ_2019	BBSR_GEMEINDE	Mittelbereich	Kreisregion	Raumordnungsregion
16074022	Geisenhain	Stadtroda	Saale-Holzland-Kreis	Ostthüringen
16061034	Geisleden	Heiligenstadt	Eichsfeld	Nordthüringen
16061035	Geismar	Heiligenstadt	Eichsfeld	Nordthüringen
16067025	Georgenthal/Thür. Wald	Gotha	Gotha	Mittelthüringen
16052000	Gera, Stadt	Gera-Stadt	Greiz/Gera	Ostthüringen
16070057	Geratal	Arnstadt	Ilm-Kreis	Mittelthüringen
16061036	Gerbershausen	Heiligenstadt	Eichsfeld	Nordthüringen
16061037	Gernrode	Leinefelde-Worbis	Eichsfeld	Nordthüringen
16075029	Geroda	Pößneck	Saale-Orla-Kreis	Ostthüringen
16077007	Gerstenberg	Altenburg	Altenburger Land	Ostthüringen
16063033	Gerstengrund	Bad Salzungen	Wartburgkreis/Eisenach	Südwestthüringen
16063097	Gerstungen	Eisenach-Land	Wartburgkreis/Eisenach	Südwestthüringen
16075031	Gertewitz	Pößneck	Saale-Orla-Kreis	Ostthüringen
16067026	Gierstädt	Gotha	Gotha	Mittelthüringen
16061039	Glasehausen	Heiligenstadt	Eichsfeld	Nordthüringen
16074024	Gneus	Stadtroda	Saale-Holzland-Kreis	Ostthüringen
16077008	Göhren	Altenburg	Altenburger Land	Ostthüringen
16072006	Goldisthal	Neuhaus/Lauscha	Sonneberg	Südwestthüringen
16077009	Göllnitz	Altenburg	Altenburger Land	Ostthüringen
16074026	Golmsdorf	Dornburg-Camburg/Bürgel	Saale-Holzland-Kreis	Ostthüringen
16077011	Göpfersdorf	Altenburg	Altenburger Land	Ostthüringen
16075033	Görkwitz	Schleiz	Saale-Orla-Kreis	Ostthüringen
16062008	Görsbach	Nordhausen	Nordhausen	Nordthüringen
16075034	Göschitz	Schleiz	Saale-Orla-Kreis	Ostthüringen
16074025	Gösen	Eisenberg	Saale-Holzland-Kreis	Ostthüringen
16075035	Gössitz	Pößneck	Saale-Orla-Kreis	Ostthüringen
16077012	Gößnitz, Stadt	Schmölln/Gößnitz	Altenburger Land	Ostthüringen
16067029	Gotha, Stadt	Gotha	Gotha	Mittelthüringen
16066094	Grabfeld	Meiningen	Schmalkalden-Meiningen/Suhl	Südwestthüringen
16073028	Gräfenthal, Stadt	Saalfeld/Rudolstadt/Bad Blankenburg	Saalfeld-Rudolstadt	Ostthüringen
16074028	Graitschen b. Bürgel	Dornburg-Camburg/Bürgel	Saale-Holzland-Kreis	Ostthüringen
16076022	Greiz, Stadt	Greiz	Greiz/Gera	Ostthüringen
16065023	Greußen, Stadt	Sondershausen	Kyffhäuserkreis	Nordthüringen
16068015	Griefstedt	Sömmerda	Sömmerda	Mittelthüringen
16069016	Grimmelshausen	Hildburghausen	Hildburghausen	Südwestthüringen
16075039	Grobengereuth	Pößneck	Saale-Orla-Kreis	Ostthüringen
16061041	Großbartloff	Heiligenstadt	Eichsfeld	Nordthüringen
16074029	Großbockedra	Stadtroda	Saale-Holzland-Kreis	Ostthüringen
16070058	Großbreitenbach, Stadt	Ilmenau	Ilm-Kreis	Mittelthüringen
16065084	Großenehrich, Stadt	Sondershausen	Kyffhäuserkreis	Nordthüringen
16076023	Großenstein	Gera-Land	Greiz/Gera	Ostthüringen
16074031	Großeutersdorf	Kahla	Saale-Holzland-Kreis	Ostthüringen
16067033	Großfahner	Gotha	Gotha	Mittelthüringen
16071022	Großheringen	Apolda	Weimarer Land/Weimar	Mittelthüringen
16074032	Großlöbichau	Dornburg-Camburg/Bürgel	Saale-Holzland-Kreis	Ostthüringen
16062009	Großlohra	Nordhausen	Nordhausen	Nordthüringen
16068017	Großmölsen	Sömmerda	Sömmerda	Mittelthüringen
16068019	Großneuhäusen	Sömmerda	Sömmerda	Mittelthüringen
16074033	Großpörschütz	Kahla	Saale-Holzland-Kreis	Ostthüringen
16068021	Großrudstedt	Sömmerda	Sömmerda	Mittelthüringen
16071025	Großschwabhausen	Weimar-Land	Weimarer Land/Weimar	Mittelthüringen
16064019	Großvargula	Bad Langensalza	Unstrut-Hainich-Kreis	Nordthüringen
16069017	Grub	Hildburghausen	Hildburghausen	Südwestthüringen
16074034	Gumperda	Kahla	Saale-Holzland-Kreis	Ostthüringen
16068022	Günstedt	Sömmerda	Sömmerda	Mittelthüringen
16074036	Hainichen	Dornburg-Camburg/Bürgel	Saale-Holzland-Kreis	Ostthüringen
16074037	Hainspitz	Eisenberg	Saale-Holzland-Kreis	Ostthüringen
16063037	Hallungen	Eisenach-Land	Wartburgkreis/Eisenach	Südwestthüringen
16071027	Hammerstedt	Weimar-Land	Weimarer Land/Weimar	Mittelthüringen
16076088	Harth-Pöllnitz	Gera-Land	Greiz/Gera	Ostthüringen
16074038	Hartmannsdorf	Eisenberg	Saale-Holzland-Kreis	Ostthüringen
16076026	Hartmannsdorf	Gera-Land	Greiz/Gera	Ostthüringen
16062065	Harztor	Nordhausen	Nordhausen	Nordthüringen
16077015	Haselbach	Altenburg	Altenburger Land	Ostthüringen
16068025	Haßleben	Sömmerda	Sömmerda	Mittelthüringen
16064021	Haussömmern	Bad Langensalza	Unstrut-Hainich-Kreis	Nordthüringen
16061044	Haynrode	Leinefelde-Worbis	Eichsfeld	Nordthüringen
16074039	Heideland	Eisenberg	Saale-Holzland-Kreis	Ostthüringen
16061045	Heilbad Heiligenstadt, Stadt	Heiligenstadt	Eichsfeld	Nordthüringen
16065032	Helbedündorf	Sondershausen	Kyffhäuserkreis	Nordthüringen
16069063	Heldburg, Stadt	Hildburghausen	Hildburghausen	Südwestthüringen
16069021	Henfstädt	Hildburghausen	Hildburghausen	Südwestthüringen
16068026	Henschleben	Sömmerda	Sömmerda	Mittelthüringen
16064022	Herbsleben	Bad Langensalza	Unstrut-Hainich-Kreis	Nordthüringen
16062064	Heringen/Helme, Stadt	Nordhausen	Nordhausen	Nordthüringen
16074041	Hermisdorf, Stadt	Hermisdorf/Bad Klosterlausnitz	Saale-Holzland-Kreis	Ostthüringen
16067036	Herrenhof	Gotha	Gotha	Mittelthüringen
16071031	Hetschburg	Weimar-Land	Weimarer Land/Weimar	Mittelthüringen
16077016	Heukewalde	Schmölln/Gößnitz	Altenburger Land	Ostthüringen
16061047	Heuthen	Heiligenstadt	Eichsfeld	Nordthüringen
16077017	Heyersdorf	Schmölln/Gößnitz	Altenburger Land	Ostthüringen
16076027	Hilbersdorf	Gera-Land	Greiz/Gera	Ostthüringen
16069024	Hildburghausen, Stadt	Hildburghausen	Hildburghausen	Südwestthüringen
16075046	Hirschberg, Stadt	Schleiz	Saale-Orla-Kreis	Ostthüringen
16076028	Hirschfeld	Gera-Land	Greiz/Gera	Ostthüringen

OKZ_2019	BBSR_GEMEINDE	Mittelbereich	Kreisregion	Raumordnungsregion
16071032	Hohenfelden	Weimar-Land	Weimarer Land/Weimar	Mittelthüringen
16061048	Hohengandern	Heiligenstadt	Eichsfeld	Nordthüringen
16067039	Hohenkirchen	Gotha	Gotha	Mittelthüringen
16076029	Hohenleuben, Stadt	Zeulenroda-Triebes	Greiz/Gera	Ostthüringen
16062062	Hohenstein	Nordhausen	Nordhausen	Nordthüringen
16073035	Hohenwarte	Saalfeld/Rudolstadt/Bad Blankenburg	Saalfeld-Rudolstadt	Ostthüringen
16061049	Hohes Kreuz	Heiligenstadt	Eichsfeld	Nordthüringen
16065038	Holzsußra	Sondershausen	Kyffhäuserkreis	Nordthüringen
16071034	Hopfgarten	Weimar-Land	Weimarer Land/Weimar	Mittelthüringen
16064027	Hornsömmern	Bad Langensalza	Unstrut-Hainich-Kreis	Nordthüringen
16067088	Hörssel	Gotha	Gotha	Mittelthüringen
16063098	Hörsselberg-Hainich	Eisenach-Land	Wartburgkreis/Eisenach	Südwestthüringen
16074042	Hummelshain	Kahla	Saale-Holzland-Kreis	Ostthüringen
16076033	Hundhaupten	Gera-Land	Greiz/Gera	Ostthüringen
16070029	Ilmenau, Stadt	Ilmenau	Ilm-Kreis	Mittelthüringen
16071101	Ilmtal-Weinstraße	Apolda	Weimarer Land/Weimar	Mittelthüringen
16071036	Isseroda	Weimar-Land	Weimarer Land/Weimar	Mittelthüringen
16064029	Issersheilingen	Mühlhausen	Unstrut-Hainich-Kreis	Nordthüringen
16053000	Jena, Stadt	Jena-Stadt	Jena, Stadt	Ostthüringen
16074043	Jenalöbnitz	Dornburg-Camburg/Bürgel	Saale-Holzland-Kreis	Ostthüringen
16077018	Jonaswalde	Schmölln/Gößnitz	Altenburger Land	Ostthüringen
16074044	Kahla, Stadt	Kahla	Saale-Holzland-Kreis	Ostthüringen
16065042	Kalbsrieth	Artern	Kyffhäuserkreis	Nordthüringen
16066095	Kaltennordheim	Meiningen	Schmalkalden-Meiningen/Suhl	Südwestthüringen
16064032	Kammerforst	Mühlhausen	Unstrut-Hainich-Kreis	Nordthüringen
16071037	Kapellendorf	Weimar-Land	Weimarer Land/Weimar	Mittelthüringen
16074045	Karlsdorf	Stadtroda	Saale-Holzland-Kreis	Ostthüringen
16073037	Katzhütte	Saalfeld/Rudolstadt/Bad Blankenburg	Saalfeld-Rudolstadt	Ostthüringen
16076034	Kauern	Gera-Land	Greiz/Gera	Ostthüringen
16073038	Kaulsdorf	Saalfeld/Rudolstadt/Bad Blankenburg	Saalfeld-Rudolstadt	Ostthüringen
16062024	Kehmstedt	Nordhausen	Nordhausen	Nordthüringen
16075047	Keila	Pößneck	Saale-Orla-Kreis	Ostthüringen
16061056	Kella	Heiligenstadt	Eichsfeld	Nordthüringen
16071038	Kiliansroda	Weimar-Land	Weimarer Land/Weimar	Mittelthüringen
16068064	Kindelbrück, Stadt	Sömmerda	Sömmerda	Mittelthüringen
16061057	Kirchgandern	Heiligenstadt	Eichsfeld	Nordthüringen
16064033	Kirchheilingen	Bad Langensalza	Unstrut-Hainich-Kreis	Nordthüringen
16061058	Kirchworbis	Leinefelde-Worbis	Eichsfeld	Nordthüringen
16075048	Kirschkau	Schleiz	Saale-Orla-Kreis	Ostthüringen
16074046	Kleinbockedra	Stadtroda	Saale-Holzland-Kreis	Ostthüringen
16074047	Kleinebersdorf	Stadtroda	Saale-Holzland-Kreis	Ostthüringen
16074048	Kleineutersdorf	Kahla	Saale-Holzland-Kreis	Ostthüringen
16062026	Kleinfurra	Nordhausen	Nordhausen	Nordthüringen
16068032	Kleinmölsen	Sömmerda	Sömmerda	Mittelthüringen
16068033	Kleinneuhausen	Sömmerda	Sömmerda	Mittelthüringen
16071042	Kleinschwabhausen	Weimar-Land	Weimarer Land/Weimar	Mittelthüringen
16064035	Kleinwelsbach	Mühlhausen	Unstrut-Hainich-Kreis	Nordthüringen
16071043	Klettbach	Weimar-Land	Weimarer Land/Weimar	Mittelthüringen
16069025	Kloster Veßra	Hildburghausen	Hildburghausen	Südwestthüringen
16075049	Knau	Schleiz	Saale-Orla-Kreis	Ostthüringen
16068034	Kölleda, Stadt	Sömmerda	Sömmerda	Mittelthüringen
16073112	Königsee-Rottenbach, Stadt	Saalfeld/Rudolstadt/Bad Blankenburg	Saalfeld-Rudolstadt	Ostthüringen
16076036	Korbußen	Gera-Land	Greiz/Gera	Ostthüringen
16064037	Körner	Mühlhausen	Unstrut-Hainich-Kreis	Nordthüringen
16075051	Kospoda	Pößneck	Saale-Orla-Kreis	Ostthüringen
16076089	Kraftsdorf	Gera-Land	Greiz/Gera	Ostthüringen
16071046	Kranichfeld, Stadt	Weimar-Land	Weimarer Land/Weimar	Mittelthüringen
16063046	Krauthausen	Eisenach-Land	Wartburgkreis/Eisenach	Südwestthüringen
16063101	Krayenberggemeinde	Bad Salzungen	Wartburgkreis/Eisenach	Südwestthüringen
16077022	Kriebitzsch	Altenburg	Altenburger Land	Ostthüringen
16075129	Krölpa	Pößneck	Saale-Orla-Kreis	Ostthüringen
16061062	Krombach	Heiligenstadt	Eichsfeld	Nordthüringen
16076038	Kühdorf	Zeulenroda-Triebes	Greiz/Gera	Ostthüringen
16066038	Kühndorf	Meiningen	Schmalkalden-Meiningen/Suhl	Südwestthüringen
16061063	Küllstedt	Heiligenstadt	Eichsfeld	Nordthüringen
16064038	Kutzleben	Bad Langensalza	Unstrut-Hainich-Kreis	Nordthüringen
16065085	Kyffhäuserland	Sondershausen	Kyffhäuserkreis	Nordthüringen
16074049	Laasdorf	Kahla	Saale-Holzland-Kreis	Ostthüringen
16077023	Langenleuba-Niederhain	Altenburg	Altenburger Land	Ostthüringen
16075054	Langenorla	Pößneck	Saale-Orla-Kreis	Ostthüringen
16076039	Langenwetzendorf	Zeulenroda-Triebes	Greiz/Gera	Ostthüringen
16076041	Langenwolschendorf	Zeulenroda-Triebes	Greiz/Gera	Ostthüringen
16072011	Lauscha, Stadt	Neuhaus/Lauscha	Sonneberg	Südwestthüringen
16075056	Lausnitz b. Neustadt an der Orla	Pößneck	Saale-Orla-Kreis	Ostthüringen
16063049	Lauterbach	Eisenach-Land	Wartburgkreis/Eisenach	Südwestthüringen
16076042	Lederhose	Gera-Land	Greiz/Gera	Ostthüringen
16074051	Lehesten	Dornburg-Camburg/Bürgel	Saale-Holzland-Kreis	Ostthüringen
16073046	Lehesten, Stadt	Saalfeld/Rudolstadt/Bad Blankenburg	Saalfeld-Rudolstadt	Ostthüringen
16071049	Lehnstedt	Weimar-Land	Weimarer Land/Weimar	Mittelthüringen
16063051	Leimbach	Bad Salzungen	Wartburgkreis/Eisenach	Südwestthüringen
16067083	Leinatal	Gotha	Gotha	Mittelthüringen
16061115	Leinefelde-Worbis, Stadt	Leinefelde-Worbis	Eichsfeld	Nordthüringen
16075057	Lemnitz	Pößneck	Saale-Orla-Kreis	Ostthüringen
16069026	Lengfeld	Hildburghausen	Hildburghausen	Südwestthüringen
16061065	Lenterode	Heiligenstadt	Eichsfeld	Nordthüringen

OKZ_2019	BBSR_GEMEINDE	Mittelbereich	Kreisregion	Raumordnungsregion
16073106	Leutenberg, Stadt	Saalfeld/Rudolstadt/Bad Blankenburg	Saalfeld-Rudolstadt	Ostthüringen
16066039	Leutersdorf	Meiningen	Schmalkalden-Meiningen/Suhl	Südwestthüringen
16075061	Linda b. Neustadt an der Orla	Pößneck	Saale-Orla-Kreis	Ostthüringen
16076043	Linda b. Weida	Gera-Land	Greiz/Gera	Ostthüringen
16076044	Lindenkreuz	Gera-Land	Greiz/Gera	Ostthüringen
16061066	Lindewerra	Heiligenstadt	Eichsfeld	Nordthüringen
16074052	Lindig	Kahla	Saale-Holzland-Kreis	Ostthüringen
16074053	Lippersdorf-Erdmannsdorf	Stadtroda	Saale-Holzland-Kreis	Ostthüringen
16062033	Lipprechterode	Nordhausen	Nordhausen	Nordthüringen
16074054	Löberschütz	Dornburg-Camburg/Bürgel	Saale-Holzland-Kreis	Ostthüringen
16077026	Löbichau	Schmölln/Gößnitz	Altenburger Land	Ostthüringen
16077027	Lödla	Altenburg	Altenburger Land	Ostthüringen
16075063	Löhma	Schleiz	Saale-Orla-Kreis	Ostthüringen
16077028	Lucka, Stadt	Altenburg	Altenburger Land	Ostthüringen
16067044	Luisenthal	Gotha	Gotha	Mittelthüringen
16061067	Lutter	Heiligenstadt	Eichsfeld	Nordthüringen
16061068	Mackenrode	Heiligenstadt	Eichsfeld	Nordthüringen
16071053	Magdala, Stadt	Weimar-Land	Weimarer Land/Weimar	Mittelthüringen
16069028	Marisfeld	Hildburghausen	Hildburghausen	Südwestthüringen
16068036	Markvippach	Sömmerda	Sömmerda	Mittelthüringen
16064043	Marolterode	Mühlhausen	Unstrut-Hainich-Kreis	Nordthüringen
16061069	Marth	Heiligenstadt	Eichsfeld	Nordthüringen
16070034	Martinroda	Ilmenau	Ilm-Kreis	Mittelthüringen
16069061	Masserberg	Hildburghausen	Hildburghausen	Südwestthüringen
16071055	Mechelroda	Weimar-Land	Weimarer Land/Weimar	Mittelthüringen
16066041	Mehmels	Meiningen	Schmalkalden-Meiningen/Suhl	Südwestthüringen
16077031	Mehna	Altenburg	Altenburger Land	Ostthüringen
16066042	Meiningen, Stadt	Meiningen	Schmalkalden-Meiningen/Suhl	Südwestthüringen
16071056	Mellingen	Weimar-Land	Weimarer Land/Weimar	Mittelthüringen
16064072	Menteroda	Mühlhausen	Unstrut-Hainich-Kreis	Nordthüringen
16074055	Mertendorf	Eisenberg	Saale-Holzland-Kreis	Ostthüringen
16073055	Meura	Saalfeld/Rudolstadt/Bad Blankenburg	Saalfeld-Rudolstadt	Ostthüringen
16074056	Meusebach	Stadtroda	Saale-Holzland-Kreis	Ostthüringen
16077032	Meuselwitz, Stadt	Altenburg	Altenburger Land	Ostthüringen
16075065	Miesitz	Pößneck	Saale-Orla-Kreis	Ostthüringen
16063055	Mihla	Eisenach-Land	Wartburgkreis/Eisenach	Südwestthüringen
16074057	Milda	Kahla	Saale-Holzland-Kreis	Ostthüringen
16075066	Mittelpöllnitz	Pößneck	Saale-Orla-Kreis	Ostthüringen
16064045	Mittelsömmern	Bad Langensalza	Unstrut-Hainich-Kreis	Nordthüringen
16074058	Möckern	Stadtroda	Saale-Holzland-Kreis	Ostthüringen
16076093	Mohlsdorf-Teichwolframsdorf	Greiz	Greiz/Gera	Ostthüringen
16067047	Molschleben	Gotha	Gotha	Mittelthüringen
16071057	Mönchenholzhausen	Weimar-Land	Weimarer Land/Weimar	Mittelthüringen
16065046	Mönchpiffel-Nikolausrieth	Artern	Kyffhäuserkreis	Nordthüringen
16077034	Monstab	Altenburg	Altenburger Land	Ostthüringen
16063094	Moorgrund	Bad Salzungen	Wartburgkreis/Eisenach	Südwestthüringen
16074059	Mörsdorf	Hermsdorf/Bad Klosterlausnitz	Saale-Holzland-Kreis	Ostthüringen
16075068	Moßbach	Schleiz	Saale-Orla-Kreis	Ostthüringen
16075069	Moxa	Pößneck	Saale-Orla-Kreis	Ostthüringen
16064046	Mühlhausen/Thüringen, Stadt	Mühlhausen	Unstrut-Hainich-Kreis	Nordthüringen
16076049	Münchenbernsdorf, Stadt	Gera-Land	Greiz/Gera	Ostthüringen
16071059	Nauendorf	Weimar-Land	Weimarer Land/Weimar	Mittelthüringen
16074061	Nausnitz	Dornburg-Camburg/Bürgel	Saale-Holzland-Kreis	Ostthüringen
16063058	Nazza	Eisenach-Land	Wartburgkreis/Eisenach	Südwestthüringen
16067087	Nesse-Apfelstädt	Gotha	Gotha	Mittelthüringen
16067091	Nesselal	Gotha	Gotha	Mittelthüringen
16066045	Neubrunn	Meiningen	Schmalkalden-Meiningen/Suhl	Südwestthüringen
16074063	Neuengönnä	Dornburg-Camburg/Bürgel	Saale-Holzland-Kreis	Ostthüringen
16072013	Neuhaus am Rennweg, Stadt	Neuhaus/Lauscha	Sonneberg	Südwestthüringen
16071061	Neumark, Stadt	Weimar-Land	Weimarer Land/Weimar	Mittelthüringen
16076052	Neumühle/Elster	Greiz	Greiz/Gera	Ostthüringen
16075072	Neundorf (bei Schleiz)	Schleiz	Saale-Orla-Kreis	Ostthüringen
16064048	Neunheilingen	Mühlhausen	Unstrut-Hainich-Kreis	Nordthüringen
16075073	Neustadt an der Orla, Stadt	Pößneck	Saale-Orla-Kreis	Ostthüringen
16065048	Niederbösa	Sondershausen	Kyffhäuserkreis	Nordthüringen
16062037	Niedergebra	Nordhausen	Nordhausen	Nordthüringen
16061074	Niederorschel	Leinefelde-Worbis	Eichsfeld	Nordthüringen
16071064	Niedertrebra	Apolda	Weimarer Land/Weimar	Mittelthüringen
16071065	Niederzimmern	Weimar-Land	Weimarer Land/Weimar	Mittelthüringen
16075074	Nimritz	Pößneck	Saale-Orla-Kreis	Ostthüringen
16077036	Nobitz	Altenburg	Altenburger Land	Ostthüringen
16068037	Nöda	Sömmerda	Sömmerda	Mittelthüringen
16071067	Nohra	Weimar-Land	Weimarer Land/Weimar	Mittelthüringen
16062041	Nordhausen, Stadt	Nordhausen	Nordhausen	Nordthüringen
16067052	Nottleben	Gotha	Gotha	Mittelthüringen
16074064	Oberbodnitz	Stadtroda	Saale-Holzland-Kreis	Ostthüringen
16065051	Oberbösa	Sondershausen	Kyffhäuserkreis	Nordthüringen
16065052	Oberheldrungen	Artern	Kyffhäuserkreis	Nordthüringen
16066047	Oberhof, Stadt	Schmalkalden	Schmalkalden-Meiningen/Suhl	Südwestthüringen
16066049	Obermaßfeld-Grimmenthal	Meiningen	Schmalkalden-Meiningen/Suhl	Südwestthüringen
16064052	Obermehler	Mühlhausen	Unstrut-Hainich-Kreis	Nordthüringen
16075075	Oberoppurg	Pößneck	Saale-Orla-Kreis	Ostthüringen
16069035	Oberstadt	Hildburghausen	Hildburghausen	Südwestthüringen
16071069	Obertrebra	Apolda	Weimarer Land/Weimar	Mittelthüringen
16066052	Oberweid	Meiningen	Schmalkalden-Meiningen/Suhl	Südwestthüringen

OKZ_2019	BBSR_GEMEINDE	Mittelbereich	Kreisregion	Raumordnungsregion
16063062	Oechsen	Bad Salzungen	Wartburgkreis/Eisenach	Südwestthüringen
16071071	Oettern	Weimar-Land	Weimarer Land/Weimar	Mittelthüringen
16075076	Oettersdorf	Schleiz	Saale-Orla-Kreis	Ostthüringen
16067053	Ohrdruf, Stadt	Gotha	Gotha	Mittelthüringen
16068039	Ollendorf	Sömmerda	Sömmerda	Mittelthüringen
16064053	Oppershausen	Mühlhausen	Unstrut-Hainich-Kreis	Nordthüringen
16075077	Oppurg	Pößneck	Saale-Orla-Kreis	Ostthüringen
16074065	Orlamünde, Stadt	Kahla	Saale-Holzland-Kreis	Ostthüringen
16070041	Osthausen-Wülfershausen	Arnstadt	Ilm-Kreis	Mittelthüringen
16068041	Ostramondra	Sömmerda	Sömmerda	Mittelthüringen
16074066	Ottendorf	Stadtroda	Saale-Holzland-Kreis	Ostthüringen
16071073	Ottstedt a. Berge	Weimar-Land	Weimarer Land/Weimar	Mittelthüringen
16076055	Paitzdorf	Gera-Land	Greiz/Gera	Ostthüringen
16075079	Paska	Pößneck	Saale-Orla-Kreis	Ostthüringen
16074067	Petersberg	Eisenberg	Saale-Holzland-Kreis	Ostthüringen
16067054	Petriroda	Gotha	Gotha	Mittelthüringen
16075081	Peuschen	Pößneck	Saale-Orla-Kreis	Ostthüringen
16061075	Pfaffschwende	Heiligenstadt	Eichsfeld	Nordthüringen
16067055	Pferdingsleben	Gotha	Gotha	Mittelthüringen
16070043	Plaue, Stadt	Arnstadt	Ilm-Kreis	Mittelthüringen
16075083	Ploten	Schleiz	Saale-Orla-Kreis	Ostthüringen
16076058	Pölzig	Gera-Land	Greiz/Gera	Ostthüringen
16077039	Ponitz	Schmölln/Gößnitz	Altenburger Land	Ostthüringen
16075084	Pörmitz	Schleiz	Saale-Orla-Kreis	Ostthüringen
16075085	Pößneck, Stadt	Pößneck	Saale-Orla-Kreis	Ostthüringen
16077041	Posterstein	Schmölln/Gößnitz	Altenburger Land	Ostthüringen
16074068	Poxdorf	Dornburg-Camburg/Bürgel	Saale-Holzland-Kreis	Ostthüringen
16073067	Probstzella	Saalfeld/Rudolstadt/Bad Blankenburg	Saalfeld-Rudolstadt	Ostthüringen
16075087	Quaschwitz	Pößneck	Saale-Orla-Kreis	Ostthüringen
16075088	Ranis, Stadt	Pößneck	Saale-Orla-Kreis	Ostthüringen
16071077	Rannstedt	Apolda	Weimarer Land/Weimar	Mittelthüringen
16068042	Rastenberg, Stadt	Sömmerda	Sömmerda	Mittelthüringen
16074071	Rattelsdorf	Stadtroda	Saale-Holzland-Kreis	Ostthüringen
16074072	Rauda	Eisenberg	Saale-Holzland-Kreis	Ostthüringen
16074073	Rauschwitz	Eisenberg	Saale-Holzland-Kreis	Ostthüringen
16074074	Rausdorf	Stadtroda	Saale-Holzland-Kreis	Ostthüringen
16074075	Reichenbach	Hermsdorf/Bad Klosterlausnitz	Saale-Holzland-Kreis	Ostthüringen
16076059	Reichstädt	Gera-Land	Greiz/Gera	Ostthüringen
16061076	Reinholterode	Heiligenstadt	Eichsfeld	Nordthüringen
16065056	Reinsdorf	Artern	Kyffhäuserkreis	Nordthüringen
16074076	Reinstädt	Kahla	Saale-Holzland-Kreis	Ostthüringen
16075134	Remptendorf	Bad Lobenstein	Saale-Orla-Kreis	Ostthüringen
16074077	Renthendorf	Stadtroda	Saale-Holzland-Kreis	Ostthüringen
16069037	Reurieth	Hildburghausen	Hildburghausen	Südwestthüringen
16066093	Rhönblick	Meiningen	Schmalkalden-Meiningen/Suhl	Südwestthüringen
16068043	Riethgen	Sömmerda	Sömmerda	Mittelthüringen
16068044	Riethnordhausen	Sömmerda	Sömmerda	Mittelthüringen
16068045	Ringleben	Sömmerda	Sömmerda	Mittelthüringen
16066056	Rippershausen	Meiningen	Schmalkalden-Meiningen/Suhl	Südwestthüringen
16066057	Ritschenhausen	Meiningen	Schmalkalden-Meiningen/Suhl	Südwestthüringen
16071079	Rittersdorf	Weimar-Land	Weimarer Land/Weimar	Mittelthüringen
16070044	Rockhausen	Arnstadt	Ilm-Kreis	Mittelthüringen
16065058	Rockstedt	Sondershausen	Kyffhäuserkreis	Nordthüringen
16064055	Rodeberg	Mühlhausen	Unstrut-Hainich-Kreis	Nordthüringen
16066058	Rohr	Meiningen	Schmalkalden-Meiningen/Suhl	Südwestthüringen
16073074	Rohrbach	Saalfeld/Rudolstadt/Bad Blankenburg	Saalfeld-Rudolstadt	Ostthüringen
16061078	Rohrberg	Heiligenstadt	Eichsfeld	Nordthüringen
16061077	Röhrig	Heiligenstadt	Eichsfeld	Nordthüringen
16069062	Römhild, Stadt	Hildburghausen	Hildburghausen	Südwestthüringen
16076061	Ronneburg, Stadt	Gera-Land	Greiz/Gera	Ostthüringen
16066059	Rosa	Schmalkalden	Schmalkalden-Meiningen/Suhl	Südwestthüringen
16075093	Rosendorf	Pößneck	Saale-Orla-Kreis	Ostthüringen
16075136	Rosenthal am Rennsteig	Bad Lobenstein	Saale-Orla-Kreis	Ostthüringen
16077042	Rositz	Altenburg	Altenburger Land	Ostthüringen
16066061	Roßdorf	Schmalkalden	Schmalkalden-Meiningen/Suhl	Südwestthüringen
16065087	Roßleben-Wiehe, Stadt	Artern	Kyffhäuserkreis	Nordthüringen
16074079	Rothenstein	Kahla	Saale-Holzland-Kreis	Ostthüringen
16076062	Rückersdorf	Gera-Land	Greiz/Gera	Ostthüringen
16073076	Rudolstadt, Stadt	Saalfeld/Rudolstadt/Bad Blankenburg	Saalfeld-Rudolstadt	Ostthüringen
16063066	Ruhla, Stadt	Eisenach-Land	Wartburgkreis/Eisenach	Südwestthüringen
16061082	Rustenfelde	Heiligenstadt	Eichsfeld	Nordthüringen
16074081	Ruttersdorf-Lotschen	Stadtroda	Saale-Holzland-Kreis	Ostthüringen
16075135	Saalburg-Ebersdorf, Stadt	Bad Lobenstein	Saale-Orla-Kreis	Ostthüringen
16071099	Saaleplatte	Apolda	Weimarer Land/Weimar	Mittelthüringen
16073077	Saalfeld/Saale, Stadt	Saalfeld/Rudolstadt/Bad Blankenburg	Saalfeld-Rudolstadt	Ostthüringen
16076064	Saara	Gera-Land	Greiz/Gera	Ostthüringen
16061083	Schachtebich	Heiligenstadt	Eichsfeld	Nordthüringen
16072015	Schalkau, Stadt	Sonneberg	Sonneberg	Südwestthüringen
16074082	Scheiditz	Hermsdorf/Bad Klosterlausnitz	Saale-Holzland-Kreis	Ostthüringen
16061113	Schimberg	Heiligenstadt	Eichsfeld	Nordthüringen
16074116	Schkölen, Stadt	Eisenberg	Saale-Holzland-Kreis	Ostthüringen
16069041	Schlechtsart	Hildburghausen	Hildburghausen	Südwestthüringen
16063068	Schleid	Bad Salzungen	Wartburgkreis/Eisenach	Südwestthüringen
16074084	Schleifreisen	Hermsdorf/Bad Klosterlausnitz	Saale-Holzland-Kreis	Ostthüringen
16075098	Schleiz, Stadt	Schleiz	Saale-Orla-Kreis	Ostthüringen

OKZ_2019	BBSR_GEMEINDE	Mittelbereich	Kreisregion	Raumordnungsregion
16069042	Schleusegrund	Hildburghausen	Hildburghausen	Südwestthüringen
16069043	Schleusingen, Stadt	Hildburghausen	Hildburghausen	Südwestthüringen
16074085	Schlöben	Hermisdorf/Bad Klosterlausnitz	Saale-Holzland-Kreis	Ostthüringen
16068048	Schloßvippach	Sömmerda	Sömmerda	Mittelthüringen
16064057	Schlothheim, Stadt	Mühlhausen	Unstrut-Hainich-Kreis	Nordthüringen
16066063	Schmalkalden, Kurort, Stadt	Schmalkalden	Schmalkalden-Meiningen/Suhl	Südwestthüringen
16069044	Schmeheim	Hildburghausen	Hildburghausen	Südwestthüringen
16071083	Schmiedehausen	Apolda	Weimarer Land/Weimar	Mittelthüringen
16075099	Schmieritz	Pößneck	Saale-Orla-Kreis	Ostthüringen
16077043	Schmölln, Stadt	Schmölln/Gößnitz	Altenburger Land	Ostthüringen
16075101	Schmorda	Pößneck	Saale-Orla-Kreis	Ostthüringen
16075102	Schöndorf	Pößneck	Saale-Orla-Kreis	Ostthüringen
16074086	Schöngleina	Hermisdorf/Bad Klosterlausnitz	Saale-Holzland-Kreis	Ostthüringen
16061084	Schönhagen	Heiligenstadt	Eichsfeld	Nordthüringen
16064058	Schönstedt	Mühlhausen	Unstrut-Hainich-Kreis	Nordthüringen
16074087	Schöps	Kahla	Saale-Holzland-Kreis	Ostthüringen
16076067	Schwaara	Gera-Land	Greiz/Gera	Ostthüringen
16067059	Schwabhausen	Gotha	Gotha	Mittelthüringen
16066064	Schwallungen	Meiningen	Schmalkalden-Meiningen/Suhl	Südwestthüringen
16066065	Schwarza	Meiningen	Schmalkalden-Meiningen/Suhl	Südwestthüringen
16073113	Schwarzatal, Stadt	Saalfeld/Rudolstadt/Bad Blankenburg	Saalfeld-Rudolstadt	Ostthüringen
16076068	Schwarzbach	Gera-Land	Greiz/Gera	Ostthüringen
16073082	Schwarzburg	Saalfeld/Rudolstadt/Bad Blankenburg	Saalfeld-Rudolstadt	Ostthüringen
16069046	Schweickershausen	Hildburghausen	Hildburghausen	Südwestthüringen
16068049	Schwerstedt	Sömmerda	Sömmerda	Mittelthüringen
16061085	Schwobfeld	Heiligenstadt	Eichsfeld	Nordthüringen
16063071	Seebach	Eisenach-Land	Wartburgkreis/Eisenach	Südwestthüringen
16076069	Seelingstädt	Gera-Land	Greiz/Gera	Ostthüringen
16075103	Seisla	Pößneck	Saale-Orla-Kreis	Ostthüringen
16074089	Seitenroda	Kahla	Saale-Holzland-Kreis	Ostthüringen
16074091	Serba	Hermisdorf/Bad Klosterlausnitz	Saale-Holzland-Kreis	Ostthüringen
16061086	Sickerode	Heiligenstadt	Eichsfeld	Nordthüringen
16074092	Silbitz	Eisenberg	Saale-Holzland-Kreis	Ostthüringen
16073084	Sitzendorf	Saalfeld/Rudolstadt/Bad Blankenburg	Saalfeld-Rudolstadt	Ostthüringen
16075105	Solkwitz	Pößneck	Saale-Orla-Kreis	Ostthüringen
16062049	Sollstedt	Nordhausen	Nordhausen	Nordthüringen
16068051	Sömmerda, Stadt	Sömmerda	Sömmerda	Mittelthüringen
16065067	Sondershausen, Stadt	Sondershausen	Kyffhäuserkreis	Nordthüringen
16072018	Sonneberg, Stadt	Sonneberg	Sonneberg	Südwestthüringen
16067063	Sonneborn	Gotha	Gotha	Mittelthüringen
16061117	Sonnenstein	Leinefelde-Worbis	Eichsfeld	Nordthüringen
16068052	Spröttau	Sömmerda	Sömmerda	Mittelthüringen
16069047	St.Bernhard	Hildburghausen	Hildburghausen	Südwestthüringen
16074093	St.Gangloff	Hermisdorf/Bad Klosterlausnitz	Saale-Holzland-Kreis	Ostthüringen
16070048	Stadtilm, Stadt	Arnstadt	Ilm-Kreis	Mittelthüringen
16074094	Stadtroda, Stadt	Stadtroda	Saale-Holzland-Kreis	Ostthüringen
16077044	Starkenberg	Altenburg	Altenburger Land	Ostthüringen
16072019	Steinach, Stadt	Sonneberg	Sonneberg	Südwestthüringen
16061089	Steinbach	Heiligenstadt	Eichsfeld	Nordthüringen
16066069	Steinbach-Hallenberg, Kurort, Stadt	Schmalkalden	Schmalkalden-Meiningen/Suhl	Südwestthüringen
16061091	Steinheuterode	Heiligenstadt	Eichsfeld	Nordthüringen
16066071	Stepfershausen	Meiningen	Schmalkalden-Meiningen/Suhl	Südwestthüringen
16069049	Straufhain	Hildburghausen	Hildburghausen	Südwestthüringen
16068053	Straußfurt	Sömmerda	Sömmerda	Mittelthüringen
16064074	Südeichsfeld	Mühlhausen	Unstrut-Hainich-Kreis	Nordthüringen
16054000	Suhl, Stadt	Suhl-Stadt	Schmalkalden-Meiningen/Suhl	Südwestthüringen
16074095	Sulza	Kahla	Saale-Holzland-Kreis	Ostthüringen
16066073	Sülzfeld	Meiningen	Schmalkalden-Meiningen/Suhl	Südwestthüringen
16064061	Sundhausen	Bad Langensalza	Unstrut-Hainich-Kreis	Nordthüringen
16067065	Tambach-Dietharz/Thür. Wald, Stadt	Gotha	Gotha	Mittelthüringen
16075132	Tanna, Stadt	Schleiz	Saale-Orla-Kreis	Ostthüringen
16061094	Tastungen	Leinefelde-Worbis	Eichsfeld	Nordthüringen
16074096	Tautenburg	Dornburg-Camburg/Bürgel	Saale-Holzland-Kreis	Ostthüringen
16074097	Tautendorf	Stadtroda	Saale-Holzland-Kreis	Ostthüringen
16074098	Tautenhain	Hermisdorf/Bad Klosterlausnitz	Saale-Holzland-Kreis	Ostthüringen
16075109	Tegau	Schleiz	Saale-Orla-Kreis	Ostthüringen
16076074	Teichwitz	Gera-Land	Greiz/Gera	Ostthüringen
16061114	Teistungen	Leinefelde-Worbis	Eichsfeld	Nordthüringen
16061096	Thalwenden	Heiligenstadt	Eichsfeld	Nordthüringen
16069051	Themar, Stadt	Hildburghausen	Hildburghausen	Südwestthüringen
16074099	Thierschneck	Dornburg-Camburg/Bürgel	Saale-Holzland-Kreis	Ostthüringen
16077047	Thonhausen	Schmölln/Gößnitz	Altenburger Land	Ostthüringen
16065072	Thüringenhausen	Sondershausen	Kyffhäuserkreis	Nordthüringen
16074101	Tissa	Stadtroda	Saale-Holzland-Kreis	Ostthüringen
16075114	Tömmelsdorf	Pößneck	Saale-Orla-Kreis	Ostthüringen
16067067	Tonna	Gotha	Gotha	Mittelthüringen
16071087	Tonndorf	Weimar-Land	Weimarer Land/Weimar	Mittelthüringen
16065074	Topfstedt	Sondershausen	Kyffhäuserkreis	Nordthüringen
16064062	Tottleben	Bad Langensalza	Unstrut-Hainich-Kreis	Nordthüringen
16077048	Treben	Altenburg	Altenburger Land	Ostthüringen
16065075	Trebra	Sondershausen	Kyffhäuserkreis	Nordthüringen
16063076	Treffurt, Stadt	Eisenach-Land	Wartburgkreis/Eisenach	Südwestthüringen
16075116	Triptis, Stadt	Pößneck	Saale-Orla-Kreis	Ostthüringen
16074103	Tröbnitz	Stadtroda	Saale-Holzland-Kreis	Ostthüringen
16067068	Tröchtelborn	Gotha	Gotha	Mittelthüringen

OKZ_2019	BBSR_GEMEINDE	Mittelbereich	Kreisregion	Raumordnungsregion
16074102	Trockenborn-Wolfersdorf	Stadtroda	Saale-Holzland-Kreis	Ostthüringen
16071088	Troistedt	Weimar-Land	Weimarer Land/Weimar	Mittelthüringen
16067071	Tüttleben	Gotha	Gotha	Mittelthüringen
16061097	Uder	Heiligenstadt	Eichsfeld	Nordthüringen
16068055	Udestedt	Sömmerda	Sömmerda	Mittelthüringen
16073109	Uhlstädt-Kirchhasel	Saalfeld/Rudolstadt/Bad Blankenburg	Saalfeld-Rudolstadt	Ostthüringen
16069052	Ummerstadt, Stadt	Hildburghausen	Hildburghausen	Südwestthüringen
16071089	Umpferstedt	Weimar-Land	Weimarer Land/Weimar	Mittelthüringen
16064076	Unstrut-Hainich	Mühlhausen	Unstrut-Hainich-Kreis	Nordthüringen
16064071	Unstruttal	Mühlhausen	Unstrut-Hainich-Kreis	Nordthüringen
16074104	Unterbodnitz	Stadtroda	Saale-Holzland-Kreis	Ostthüringen
16063078	Unterbreizbach	Bad Salzungen	Wartburgkreis/Eisenach	Südwestthüringen
16066076	Untermaßfeld	Meiningen	Schmalkalden-Meiningen/Suhl	Südwestthüringen
16073094	Unterweißbach	Saalfeld/Rudolstadt/Bad Blankenburg	Saalfeld-Rudolstadt	Ostthüringen
16073111	Unterwellenborn	Saalfeld/Rudolstadt/Bad Blankenburg	Saalfeld-Rudolstadt	Ostthüringen
16062054	Urbach	Nordhausen	Nordhausen	Nordthüringen
16064064	Urleben	Bad Langensalza	Unstrut-Hainich-Kreis	Nordthüringen
16066079	Utendorf	Meiningen	Schmalkalden-Meiningen/Suhl	Südwestthüringen
16063082	Vacha, Stadt	Bad Salzungen	Wartburgkreis/Eisenach	Südwestthüringen
16066081	Vachdorf	Meiningen	Schmalkalden-Meiningen/Suhl	Südwestthüringen
16069053	Veilsdorf	Hildburghausen	Hildburghausen	Südwestthüringen
16068056	Vogelsberg	Sömmerda	Sömmerda	Mittelthüringen
16064075	Vogtei	Mühlhausen	Unstrut-Hainich-Kreis	Nordthüringen
16061098	Volkerode	Heiligenstadt	Eichsfeld	Nordthüringen
16075119	Volkmannsdorf	Schleiz	Saale-Orla-Kreis	Ostthüringen
16071093	Vollersroda	Weimar-Land	Weimarer Land/Weimar	Mittelthüringen
16077049	Vollmershain	Schmölln/Gößnitz	Altenburger Land	Ostthüringen
16061101	Wachstedt	Heiligenstadt	Eichsfeld	Nordthüringen
16061102	Wahlhausen	Heiligenstadt	Eichsfeld	Nordthüringen
16074105	Waldeck	Hermsdorf/Bad Klosterlausnitz	Saale-Holzland-Kreis	Ostthüringen
16074106	Walpernhain	Eisenberg	Saale-Holzland-Kreis	Ostthüringen
16068057	Walschleben	Sömmerda	Sömmerda	Mittelthüringen
16074107	Waltersdorf	Stadtroda	Saale-Holzland-Kreis	Ostthüringen
16067072	Waltershausen, Stadt	Gotha	Gotha	Mittelthüringen
16065077	Wasserthaleben	Sondershausen	Kyffhäuserkreis	Nordthüringen
16066086	Wasungen, Stadt	Meiningen	Schmalkalden-Meiningen/Suhl	Südwestthüringen
16061103	Wehnde	Leinefelde-Worbis	Eichsfeld	Nordthüringen
16076079	Weida, Stadt	Gera-Land	Greiz/Gera	Ostthüringen
16063084	Weilar	Bad Salzungen	Wartburgkreis/Eisenach	Südwestthüringen
16055000	Weimar, Stadt	Weimar-Stadt	Weimarer Land/Weimar	Mittelthüringen
16075121	Weira	Pößneck	Saale-Orla-Kreis	Ostthüringen
16074108	Weißbach	Stadtroda	Saale-Holzland-Kreis	Ostthüringen
16074109	Weißborn	Hermsdorf/Bad Klosterlausnitz	Saale-Holzland-Kreis	Ostthüringen
16076081	Weißendorf	Zeulenroda-Triebes	Greiz/Gera	Ostthüringen
16068058	Weißensee, Stadt	Sömmerda	Sömmerda	Mittelthüringen
16075124	Wernburg	Pößneck	Saale-Orla-Kreis	Ostthüringen
16068059	Werningshausen	Sömmerda	Sömmerda	Mittelthüringen
16063103	Werra-Suhl-Tal, Stadt	Eisenach-Land	Wartburgkreis/Eisenach	Südwestthüringen
16062063	Werther	Nordhausen	Nordhausen	Nordthüringen
16065079	Westgreußen	Sondershausen	Kyffhäuserkreis	Nordthüringen
16069056	Westhausen	Hildburghausen	Hildburghausen	Südwestthüringen
16074112	Wichmar	Dornburg-Camburg/Bürgel	Saale-Holzland-Kreis	Ostthüringen
16071095	Wiegendorf	Weimar-Land	Weimarer Land/Weimar	Mittelthüringen
16061105	Wiesenfeld	Heiligenstadt	Eichsfeld	Nordthüringen
16063086	Wiesenthal	Bad Salzungen	Wartburgkreis/Eisenach	Südwestthüringen
16075125	Wilhelmsdorf	Pößneck	Saale-Orla-Kreis	Ostthüringen
16077052	Windischleuba	Altenburg	Altenburger Land	Ostthüringen
16061107	Wingerode	Heiligenstadt	Eichsfeld	Nordthüringen
16068061	Witterda	Sömmerda	Sömmerda	Mittelthüringen
16070054	Witzleben	Arnstadt	Ilm-Kreis	Mittelthüringen
16065082	Wolferschwenda	Sondershausen	Kyffhäuserkreis	Nordthüringen
16068062	Wundersleben	Sömmerda	Sömmerda	Mittelthüringen
16076084	Wünschendorf/Elster	Gera-Land	Greiz/Gera	Ostthüringen
16075133	Wurzbach, Stadt	Bad Lobenstein	Saale-Orla-Kreis	Ostthüringen
16061111	Wüstheuterode	Heiligenstadt	Eichsfeld	Nordthüringen
16063092	Wutha-Farnroda	Eisenach-Land	Wartburgkreis/Eisenach	Südwestthüringen
16076086	Zedlitz	Gera-Land	Greiz/Gera	Ostthüringen
16066092	Zella-Mehlis, Stadt	Schmalkalden	Schmalkalden-Meiningen/Suhl	Südwestthüringen
16076087	Zeulenroda-Triebes, Stadt	Zeulenroda-Triebes	Greiz/Gera	Ostthüringen
16075127	Ziegenrück, Stadt	Pößneck	Saale-Orla-Kreis	Ostthüringen
16074113	Zimmern	Dornburg-Camburg/Bürgel	Saale-Holzland-Kreis	Ostthüringen
16067082	Zimmernsupra	Gotha	Gotha	Mittelthüringen
16074114	Zöllnitz	Kahla	Saale-Holzland-Kreis	Ostthüringen

Modifizierte allgemeine Verhältniszahl durch Morbiditätsfaktor in Thüringen**Hausärztliche Versorgung**

gültig ab 01.01.2020

Planungsbereich	Allgemeine Verhältniszahl	Regionaler Verteilungsfaktor	regionale Verhältniszahl*
Altenburg	1.609	0,83468	1.343
Apolda	1.609	0,89869	1.446
Arnstadt	1.609	0,92169	1.483
Artern	1.609	0,87881	1.414
Bad Langensalza	1.609	0,90988	1.464
Bad Lobenstein	1.609	0,90926	1.463
Bad Salzungen	1.609	0,90429	1.455
Dornburg-Camburg/Bürgel	1.609	0,92915	1.495
Eisenach-Land	1.609	0,89124	1.434
Eisenach-Stadt	1.609	0,90056	1.449
Eisenberg	1.609	0,88751	1.428
Erfurt-Stadt	1.609	0,93971	1.512
Gera-Land	1.609	0,85581	1.377
Gera-Stadt	1.609	0,87073	1.401
Gotha	1.609	0,91920	1.479
Greiz	1.609	0,82287	1.324
Heiligenstadt	1.609	0,94096	1.514
Hermsdorf/Bad Klosterlausnitz	1.609	0,89683	1.443
Hildburghausen	1.609	0,87259	1.404
Ilmenau	1.609	0,87259	1.404
Jena-Stadt	1.609	0,97017	1.561
Kahla	1.609	0,89310	1.437
Leinefelde-Worbis	1.609	0,91610	1.474
Meiningen	1.609	0,89745	1.444
Mühlhausen	1.609	0,90118	1.450
Neuhaus/Lauscha	1.609	0,78869	1.269
Nordhausen	1.609	0,86265	1.388
Pößneck	1.609	0,87073	1.401
Saalfeld/Rudolstadt/Bad	1.609	0,83219	1.339
Schleiz	1.609	0,89497	1.440
Schmalkalden	1.609	0,85084	1.369
Schmölln/Gößnitz	1.609	0,84276	1.356
Sömmerda	1.609	0,94282	1.517
Sondershausen	1.609	0,92293	1.485
Sonneberg	1.609	0,84773	1.364
Stadtroda	1.609	0,93536	1.505
Suhl-Stadt	1.609	0,86265	1.388
Weimar-Land	1.609	0,96892	1.559
Weimar-Stadt	1.609	0,95401	1.535
Zeulenroda-Triebes	1.609	0,84587	1.361

* Verhältniszahlen werden auf 0 Nachkommastellen abgerundet

Modifizierte allgemeine Verhältniszahl durch Morbiditätsfaktor in Thüringen**Allgemeine Fachärztliche Versorgung**

gültig ab 01.01.2020

Planungsbereich	Typisierung	Arztgruppen								
		Augenärzte			Chirurgen und Orthopäden			Frauenärzte		
		Allgemeine Verhältniszahl	Regionaler Verteilungsfaktor	regionale Verhältniszahl*	Allgemeine Verhältniszahl	Regionaler Verteilungsfaktor	regionale Verhältniszahl*	Allgemeine Verhältniszahl	Regionaler Verteilungsfaktor	regionale Verhältniszahl*
Altenburger Land	5	19.221	0,74975	14.410	14.632	0,84588	12.376	6.237	1,13243	7.062
Eichsfeld	4	20.605	0,86541	17.831	15.903	0,90337	14.366	6.576	1,04242	6.854
Erfurt, Stadt	1	12.463	0,9102	11.343	9.071	0,94852	8.604	3.853	0,96622	3.722
Gotha	5	19.221	0,8645	16.616	14.632	0,92253	13.498	6.237	1,08966	6.796
Greiz/Gera	5	19.221	0,77245	14.847	14.632	0,86529	12.660	6.237	1,11519	6.955
Hildburghausen	5	19.221	0,81218	15.610	14.632	0,85476	12.506	6.237	1,04567	6.521
Ilm-Kreis	4	20.605	0,833	17.163	15.903	0,89732	14.270	6.576	1,08059	7.105
Jena, Stadt	1	12.463	0,94541	11.782	9.071	0,99469	9.022	3.853	0,93007	3.583
Kyffhäuserkreis	5	19.221	0,82639	15.884	14.632	0,8916	13.045	6.237	1,11259	6.939
Nordhausen	5	19.221	0,80213	15.417	14.632	0,87574	12.813	6.237	1,07475	6.703
Saale-Holzland-Kreis	4	20.605	0,84876	17.488	15.903	0,90448	14.383	6.576	1,09272	7.185
Saale-Orla-Kreis	5	19.221	0,83867	16.120	14.632	0,90419	13.230	6.237	1,10837	6.912
Saalfeld-Rudolstadt	5	19.221	0,7807	15.005	14.632	0,87055	12.737	6.237	1,11097	6.929
Schmalkalden-Meiningen/Suhl	5	19.221	0,80741	15.519	14.632	0,87943	12.867	6.237	1,10258	6.876
Sömmerda	4	20.605	0,89152	18.369	15.903	0,91906	14.615	6.576	1,08769	7.152
Sonneberg	5	19.221	0,77821	14.957	14.632	0,85274	12.477	6.237	1,09607	6.836
Unstrut-Hainich-Kreis	5	19.221	0,84263	16.196	14.632	0,8966	13.119	6.237	1,0689	6.666
Wartburgkreis/Eisenach	5	19.221	0,85217	16.379	14.632	0,9075	13.278	6.237	1,07173	6.684
Weimarer Land/Weimar	4	20.605	0,89777	18.498	15.903	0,94395	15.011	6.576	1,04797	6.891

Planungsbereich	Typisierung	Arztgruppen								
		Hautärzte			HNO-Ärzte			Nervenärzte		
		Allgemeine Verhältniszahl	Regionaler Verteilungsfaktor	regionale Verhältniszahl*	Allgemeine Verhältniszahl	Regionaler Verteilungsfaktor	regionale Verhältniszahl*	Allgemeine Verhältniszahl	Regionaler Verteilungsfaktor	regionale Verhältniszahl*
Altenburger Land	5	39.124	0,8714	34.092	31.222	0,88767	27.714	22.307	0,81384	18.154
Eichsfeld	4	40.963	0,93046	38.114	32.503	0,92592	30.095	23.561	0,88457	20.841
Erfurt, Stadt	1	21.205	0,95094	20.164	17.371	0,94718	16.453	13.454	0,92939	12.504
Gotha	5	39.124	0,93951	36.757	31.222	0,95526	29.825	22.307	0,90813	20.257
Greiz/Gera	5	39.124	0,88771	34.730	31.222	0,90583	28.281	22.307	0,83465	18.618
Hildburghausen	5	39.124	0,89137	34.873	31.222	0,89792	28.034	22.307	0,81822	18.252
Ilm-Kreis	4	40.963	0,91864	37.630	32.503	0,93626	30.431	23.561	0,87517	20.619
Jena, Stadt	1	21.205	0,97374	20.648	17.371	0,97995	17.022	13.454	0,97589	13.129
Kyffhäuserkreis	5	39.124	0,91723	35.885	31.222	0,93098	29.067	22.307	0,87281	19.469
Nordhausen	5	39.124	0,89903	35.173	31.222	0,90762	28.337	22.307	0,84748	18.904
Saale-Holzland-Kreis	4	40.963	0,92673	37.961	32.503	0,9373	30.465	23.561	0,88805	20.923
Saale-Orla-Kreis	5	39.124	0,92546	36.207	31.222	0,93981	29.342	22.307	0,88361	19.710
Saalfeld-Rudolstadt	5	39.124	0,89064	34.845	31.222	0,90442	28.237	22.307	0,83921	18.720
Schmalkalden-Meiningen/Suhl	5	39.124	0,90225	35.299	31.222	0,92232	28.796	22.307	0,8533	19.034
Sömmerda	4	40.963	0,9458	38.742	32.503	0,95526	31.048	23.561	0,91087	21.461
Sonneberg	5	39.124	0,88298	34.545	31.222	0,90197	28.161	22.307	0,81828	18.253
Unstrut-Hainich-Kreis	5	39.124	0,92167	36.059	31.222	0,9229	28.814	22.307	0,87384	19.492
Wartburgkreis/Eisenach	5	39.124	0,92764	36.292	31.222	0,93257	29.116	22.307	0,88791	19.806
Weimarer Land/Weimar	4	40.963	0,95575	39.150	32.503	0,96379	31.326	23.561	0,93249	21.970

Planungsbereich	Typisierung	Arztgruppen								
		Psychotherapeuten			Urologen			Kinder- und Jugendärzte		
		Allgemeine Verhältniszahl	Regionaler Verteilungsfakt or	regionale Verhältniszahl*	Allgemeine Verhältniszahl	Regionaler Verteilungsfakt or	regionale Verhältniszahl*	Allgemeine Verhältniszahl	Regionaler Verteilungsfakt or	regionale Verhältniszahl*
Altenburger Land	5	5.750	1,00176	5.760	43.427	0,74539	32.370	2.862	0,95516	2.733
Eichsfeld	4	6.073	0,96924	5.886	45.621	0,83795	38.228	2.862	0,98836	2.828
Erfurt, Stadt	1	3.171	0,95373	3.024	26.206	0,9234	24.198	2.043	0,96611	1.973
Gotha	5	5.750	1,03044	5.925	43.427	0,8552	37.138	2.862	1,00819	2.885
Greiz/Gera	5	5.750	1,00832	5.797	43.427	0,77785	33.779	2.862	0,98349	2.814
Hildburghausen	5	5.750	0,93486	5.375	43.427	0,79332	34.451	2.862	0,99475	2.846
Ilm-Kreis	4	6.073	1,01197	6.145	45.621	0,82786	37.767	2.862	1,00773	2.884
Jena, Stadt	1	3.171	0,99685	3.161	26.206	0,94944	24.881	2.043	1,00698	2.057
Kyffhäuserkreis	5	5.750	1,0206	5.868	43.427	0,81335	35.321	2.862	0,98820	2.828
Nordhausen	5	5.750	0,98469	5.661	43.427	0,79087	34.345	2.862	0,98770	2.826
Saale-Holzland-Kreis	4	6.073	1,00668	6.113	45.621	0,82911	37.824	2.862	0,99168	2.838
Saale-Orla-Kreis	5	5.750	1,01714	5.848	43.427	0,83651	36.327	2.862	1,00192	2.867
Saalfeld-Rudolstadt	5	5.750	1,00078	5.754	43.427	0,77936	33.845	2.862	0,96311	2.756
Schmalkalden-Meiningen/Suhl	5	5.750	1,00941	5.804	43.427	0,79632	34.581	2.862	0,99228	2.839
Sömmerda	4	6.073	1,01005	6.134	45.621	0,8674	39.571	2.862	0,99898	2.814
Sonneberg	5	5.750	0,98706	5.675	43.427	0,7737	33.599	2.862	0,98357	2.859
Unstrut-Hainich-Kreis	5	5.750	0,97201	5.589	43.427	0,83832	36.405	2.862	0,98386	2.815
Wartburgkreis/Eisenach	5	5.750	0,99566	5.725	43.427	0,83994	36.476	2.862	0,96854	2.771
Weimarer Land/Weimar	4	6.073	1,01082	6.138	45.621	0,89622	40.886	2.862	1,00878	2.887

* Verhältniszahlen werden auf 0 Nachkommastellen abgerundet

Modifizierte allgemeine Verhältniszahl durch Morbiditätsfaktor in Thüringen**Spezialisierte Fachärztliche Versorgung**

gültig ab 01.01.2020

Planungsbereich	Arztgruppe											
	Anästhesisten			Fachinternisten (fachärztlich tätig)			Kinder- und Jugendpsychiater			Radiologen		
	Allgemeine Verhältniszahl	Regionaler Verteilungsfaktor	regionale Verhältniszahl*	Allgemeine Verhältniszahl	Regionaler Verteilungsfaktor	regionale Verhältniszahl*	Allgemeine Verhältniszahl	Regionaler Verteilungsfaktor	regionale Verhältniszahl*	Allgemeine Verhältniszahl	Regionaler Verteilungsfaktor	regionale Verhältniszahl*
Mittelthüringen	45.974	0,93069	42.787	14.437	0,89057	12.857	16.895	0,98859	16.702	48.688	0,93119	45.337
Nordthüringen	45.974	0,89314	41.061	14.437	0,83762	12.092	16.895	0,97651	16.498	48.688	0,89418	43.535
Ostthüringen	45.974	0,8903	40.930	14.437	0,82832	11.958	16.895	0,97014	16.390	48.688	0,89208	43.433
Südwestthüringen	45.974	0,88729	40.792	14.437	0,82369	11.891	16.895	0,96962	16.381	48.688	0,88134	42.910

* Verhältniszahlen werden auf 0 Nachkommastellen abgerundet

Modifizierte allgemeine Verhältniszahl durch Morbiditätsfaktor in Thüringen**Gesonderte Fachärztliche Versorgung**

gültig ab 01.01.2020

Arztgruppe	Allgemeine Verhältniszahl	Regionaler Verteilungsfaktor	regionale Verhältniszahl*
Humangenetiker	564.074	1,0044	566.555
Laborärzte	92.104	0,93388	86.014
Neurochirurgen	143.612	0,84843	121.844
Nuklearmediziner	105.788	0,88008	93.101
Pathologen	108.676	0,92584	100.616
Physikalische- und Rehabilitations-Mediziner	152.775	0,86945	132.830
Strahlentherapeuten	151.557	0,84441	127.976
Transfusionsmediziner	1.198.806	0,93227	1.117.610

* Verhältniszahlen werden auf 0 Nachkommastellen abgerundet

Berücksichtigung von Einzelmächtigungen im Bedarfsplan im Jahr 2020

Arztgruppe	Planungsbereich	Umfang
Augenärzte	Nordhausen	0,5
	Schmalkalden-Meiningen/Suhl	0,25
Chirurgen und Orthopäden	Ilm-Kreis	0,5
		0,25
	Saale-Holzland-Kreis	0,5
	Saalfeld-Rudolstadt	0,25
	Schmalkalden-Meiningen/Suhl	0,25
	Sömmerda	0,75
	Wartburgkreis/Eisenach	0,5
Frauenärzte	Altenburger Land	0,25
HNO-Ärzte	Schmalkalden-Meiningen/Suhl	0,5
	Wartburgkreis/Eisenach	0,25
Nervenärzte	Erfurt, Stadt	0,25
	Greiz/Gera	0,25
	Hildburghausen	0,5
	Saale-Holzland-Kreis	0,5
Kinderärzte	Erfurt, Stadt	0,5
		0,5
	Jena, Stadt	0,5
Psychotherapeut	Erfurt, Stadt	0,25
Anästhesisten	Mittelthüringen	0,75
		0,75
	Nordthüringen	1
	Ostthüringen	0,75
		0,5
		1
	Südwestthüringen	0,25
Fachinternisten	Mittelthüringen	0,75
		0,5
		0,25
		0,75
		0,5
	Ostthüringen	0,5
		0,75
		0,25
	Südwestthüringen	0,25
		0,25
Radiologie	Südwestthüringen	0,25
Neurochirurgie	Thüringen	0,25
Physikalische- und Rehabilitative-Mediziner	Thüringen	0,25

Übersicht der Einrichtungen nach 118 und 119 SGB V im Jahr 2020

Einrichtung	Planungsbereich	Psychiatrische		Sozialpädiatrisches Zentrum
		Klinik für Psychiatrie	Klinik für ausschließlich Kinder- und Jugendpsychiatrie	
Psychiatrische Institutsambulanz, Evangelische Lukas-Stiftung Altenburg, Klinik für Psychiatrie	Altenburger Land	x		
Psychiatrische Institutsambulanz des Klinikum Bad Salzungen gGmbH, Bad Salzungen	Wartburgkreis/Eisenach	x		
HELIOS Klinikum GmbH – Klinik für Psychiatrie, Erfurt	Erfurt, Stadt	x		
Psychiatrische Institutsambulanz Katholisches Krankenhaus Erfurt	Erfurt, Stadt	x		
SRH Wald-Klinikum Gera gGmbH – Klinik für Psychiatrie und Psychotherapie, Gera	Greiz/Gera	x		
HELIOS Fachkliniken für Psychiatrie und Neurologie Hildburghausen GmbH				
Standort Hildburghausen	Hildburghausen	x		
Standort Meiningen	Schmalkalden-Meiningen/Suhl	x		
Standort Suhl	Schmalkalden-Meiningen/Suhl	x		
Standort Sonneberg	Sonneberg	x		
Standort Ilmenau	Ilm-Kreis	x		
ASKLEPIOS Fachklinikum Stadtroda GmbH – Psychiatrische Institutsambulanz				
Standort Stadtroda	Saale-Holzland-Kreis	x		
Standort Pößneck	Saale-Orla-Kreis	x		
Standort Gera	Greiz/Gera		x	
Standort Greiz	Greiz/Gera	x		
Klinik für Kinder- und Jugendpsychiatrie, Klinikum der FSU Jena, Jena	Jena, Stadt		x	
Psychiatrische Institutsambulanz Außenstelle der Universitätsklinikum Jena – Klinik für Kinder- und Jugendpsychiatrie, Standort Altenburg	Altenburger Land		x	

Einrichtung	Planungsbereich	Psychiatrische		Sozialpädiatrisches Zentrum
		Klinik für Psychiatrie	Klinik für ausschließlich Kinder- und Jugendpsychiatrie	
Südharz-Klinikum Nordhausen gGmbH, Nordhausen	Nordhausen	x		
HELIOS Krankenhaus Gotha/Ohrdruf	Gotha	x		
St. Georg Klinikum Eisenach	Wartburgkreis/Eisenach	x		
Universitätsklinikum - PIA, Jena	Jena	x		
Sophien- und Hufeland-Klinikum Weimar gGmbH				
Standort Apolda	Weimarer Land/Weimar	x		
Standort Weimar	Weimarer Land/Weimar	x		
Psychiatrische Institutsambulanz Thüringen-Kliniken GmbH				
Standort Saalfeld	Saalfeld-Rudolstadt	x		
Ökumenisches Hainich Klinikum gGmbH				
Standort Mühlhausen	Unstrut-Hainich-Kreis	x		
Standort Heilbad Heiligenstadt	Eichsfeld	x		
Standort Eisenach	Wartburgkreis/Eisenach		x	
Standort Bad Frankenhausen	Kyffhäuserkreis	x		
Standort Bad Salzungen	Wartburgkreis/Eisenach		x	
Standort Gotha	Gotha		x	
Kinderzentrum im Eichsfeld – SPZ, Niederorschel, OT Reifenstein	Leinefelde-Worbis			x
SPZ der Kinderklinik am Klinikum Erfurt GmbH	Erfurt			x
SPZ des Universitätsklinikum Jena	Jena			x
SPZ an der SRH Zentralklinikum Suhl gGmbH	Schmalkalden-Meiningen/Suhl			x